...BIBLIOTECA SAN MARTIN
...DE SAN MARTIN 1843
...PIEDAD
...P. 2

Año ... F...

# LOS ANDES

DIECIOCHO PAGINAS
Precio del Ejemplar: $ 700.-

Año XCVIII — Registro Nacional de la Propiedad Intelectual Año 1979: Nº 10.206 — MENDOZA — Viernes 29 de Febrero de 1980 — Publicación adherida al Instituto Verificador de Circulaciones — Núm. 32.645

La numerosa concurrencia que se congregó ayer en el Prado Vendimial demostró el interés popular [en la] tradicional jornada preliminar a nuestra fiesta máxima. Bajo la advocación de la Virgen de la Carrodilla, Patrona de los viñedos, se cumplieron con excelente puntualidad y brillo los festejos.

# Se iniciaron ayer los festejos vendimiales

## Numeroso público en la Bendición de los Frutos

Con la Bendición de los Frutos nuevos, gesto concreto de fe y gratitud a Dios el pueblo de Mendoza abrió ayer la cuadragésima cuarta Fiesta de la Vendimia. La liturgia y el folklore se aunaron en una respuesta total por lo cual el hombre reconoce que los frutos cosechados en el oasis son la expresión genuina del potencial económico de la Provincia y la bendición que Dios premia su esfuerzo anual y total.

La ceremonia que tubo por escenario el Prado de la Bendición en el Parque General San Martín, se caracterizó por la emotividad y porque por primera vez las 17 aspirantes al trono vendimial se reunieron para acompañar la procesión de los vendimiadores con la Virgen de la Carrodilla, Patrona de los Viñedos.

La Bendición de los Frutos fue presidida por el gobernador de Mendoza, brigadier (R) José Rolando Ghisani. Entre los asistentes se hallaban el comandante de la VIII Brigada de Infantería de Montaña ..., general Mario Ramón ...ori; el presidente de la Suprema Corte de Justicia, doctor Juan Antonio del Peral; ...obispo, de Mendoza, monseñor Cándido Rubiolo; los ministros de Gobierno, comodoro ... Ramírez Dolan; de ...mía, contador Horacio ... Doval; de Obras y Servicios Públicos, ingeniero ... Aníbal Montes; de Bienestar Social, doctor Carlos Rodríguez Alves Carneiro; el rector de la Universidad Nacional de Cuyo, doctor Pedro Santos Martínez; el contraalmirante A. ..., en representación del comandante en jefe de la Armada; el segundo comandante del Estado Mayor de la Brigada de Infantería de Montaña Cuyo, coronel Carlos ...io Garay; el interventor del Instituto Nacional de Vitivinicultura, coronel (R) Juan ...ban Vacca; el presidente de la Comisión Vendimia, coronel (R) Tamer Yapur; los embajadores de Rusia señor Sergei Romonovich Striganov; y de Austria Gerhard Gmoser; subsecretarios y funcionarios de distintos niveles del gobierno provincial y nacional, intendentes municipales y representantes de la banca, industria y comercio.

Tres bombas de estruendos y una diana ejecutada por la Banda de Música y Guerra de la Policía de Mendoza, marcó a las 19.20 la apertura de la tradicional expresión de fe y alegría. Las reinas que este año aspirarán al trono que en la noche del primer día de marzo dejará María Elena Vallejos, ingresaron al Prado de la Bendición. El primer lugar lo ocupaba la soberana de 1979. Formando una hilera le seguían Alejandra Isabel Prunello, reina de la Capital; Helder Mirian Egido, Alvear; Lilia Edith Schawalbe, Godoy Cruz; Eva Verónica Manzano, Guaymallén; Elizabeth Martínez, Junín; Adriana Albina Carabajal, La Paz; Beatriz Carmen Lima, Las Heras; Celina Hilda Torres, Lavalle; Viviana Pagés, Luján de Cuyo; Sonia Mellado, Maipú; Sandra Edith Suárez, Malargüe; María Luisa Ghilardi, Rivadavia; Mónica Viviana Melchiori, San Carlos; Rosa Victoria Stella, San Martín; Mirtha Teresa Martínez, San Rafael; Silvia Graciela Tous, Tupungato; Antonia Mercedes Ferrando, Santa Rosa y María Malvina Passarini, Tunuyán. Sus sonrisas, prestancia, gracia, donaire eran las auténticas expresión de la mujer mendocina. Autoridades, invitados especiales y espectadores, entre ellos numerosos turistas del país y exterior manifestaron su exteriorización por la belleza de las jóvenes.

### Virgen de la Carrodilla, Patrona de los viñedos

La emotividad del acto alcanzó un elevado nivel cuando en procesión arribó la histórica Virgen de Nuestra Señora de la Carrodilla que se venera en el templo distante 12 kilómetros de la ciudad de Mendoza, en el límite entre los departamentos de Godoy Cruz y Luján de Cuyo. La señora y patrona era llevada en andas por cuatro labradores de la vid, acompañadas por damas vestidas con la clásica pollera vendimiadora.

El coro del Club Mendoza de Regatas, Canto Trío y solista de charango y percusión, rompió con el "Kirie" de la misa criolla de Ariel Ramírez y Féliz Luna. En fila junto a la escalinata de acceso al escenario principal permanecían las 19 reinas, que portaban sus atributos reales y una canastilla con uvas blancas, moscateles y negras. La banda de música ejecutó el Himno Nacional. Cuando se cumplía este tramo, la soberana de Rivadavia, sufrió un desvanecimiento, que motivó cierta tensión que se superó al comprobarse que su estado no registraba gravedad.

Con el fondo de Meditación de Massenet el maestro de ceremonia impetró: Gracias a Ti/ Patrona de los Viñedos / la siembra fue cosechada / el hombre heredó el sol entero / y la esperanza inauguró una nueva fecha / Recibe con fervor / estas ofrendas... ¡Virgen de la Carrodilla! ¡Patrona del Viñador! Las jóvenes fueron ofrendando los racimos de uva al pie de la histórica imagen. Canto Trío, entonó como complemento "Virgen de la Carrodilla" de Hilario Cuadros.

### Tres golpes en la reja del viñador

Un vendimiador invitó al gobernador de Mendoza para golpear por tres veces la reja del arado del viñador, dando así el simbolismo de la iniciación del máximo festejo provincial del trabajo. El brigadier Ghisani, concretó la misión con un martillo, extrayendo del metal el sonido. El organista Jean Duval, dio como fondo el Himno a la Alegría de Beethoven.

Esta parte de la ceremonia fue explicada con la idea "Cuando el músculo golpea la reja todo es fiesta, es una vendimia de amor y de paz. Por eso la reja como una campana bruñida de acero, esperanza y dolor, penetra en el alma, se funde en la sangre y es himno al trabajo, por la ley de Dios".

El mismo vendimiador que había invitado al gobernador para tañer la reja del arado, se dirigió al Arzobispo de Mendoza, solicitándole la bendición de los frutos.

Monseñor Rubiolo acompañado por el Vicario General monseñor Rafael Rey y el secretario canciller, monseñor Aurelio Bertagna leyó un mensaje a la grey —se da por separado— y bendijo las primicias de la tierra mendocina.

En el instante de la bendición de todos los frutos, se escuchó el Ave María de Gounod y el Gloria de la Misa Criolla. Cuando el prelado descendía del proscenio, fueron soltados grupos de globos. El de mayor volumen tenía dos inscripciones "Mendoza brinda su gratitud". Año Mariano Nacional. Otros conjuntos simbolizaron racimos de uvas. Los espectadores que habían seguido con atención las secuencias, aplaudieron con entusiasmo. [Un] matiz se alcanzó cuando fueron soltadas palomas.

### Brota el vino nuevo de los viñedos mendocinos

María Elena [Val]lejos, se levantó de su tro[no], trasladándose donde ha[bía] una fuente con vino nuevo[, a] la orden de beber el cal[iz] extraído de los viñedos m[endo]cinos. Con "Claveles Mendo[cino]s", las reinas de los 18 d[epar]tamentos y la soberana que [dej]a su trono, ofrecieron el b[rindi]s del vino nuevo. Las prim[eras] copas fueron cedidas al [gob]ernador, al Comandante de [la] VIII Brigada de Infantería [de] Montaña Cuyo, y a las s[eñor]as Martha Tabacco de Ghisa[ni] y Dora Bello de Lépori.

La "Cueca de la [vendimia n]ueva", dio el matiz pa[ra] [can]tar que los frutos habían [si]do bendecidos y la nueva [Ven]dimia fue consagrada, en p[resen]cia de la Virgen bienhechor[a, N]uestra Señora de la Carro[dilla,] Patrona de los Viñedos. A[utor]idades e invitados, alzaron [sus] copas y brindaron por el v[ino] naciente como símbolo de [am]or y paz para Mendoza en [l]a tierra consagrada al trab[ajo] creador.

La tonadita cuyan "Póngale por las hileras" y pericón nacional por miemb[ros] del Ballet de la Municipa[lid]ad de la Capital, conformar[on] el cierre de la ceremonia.

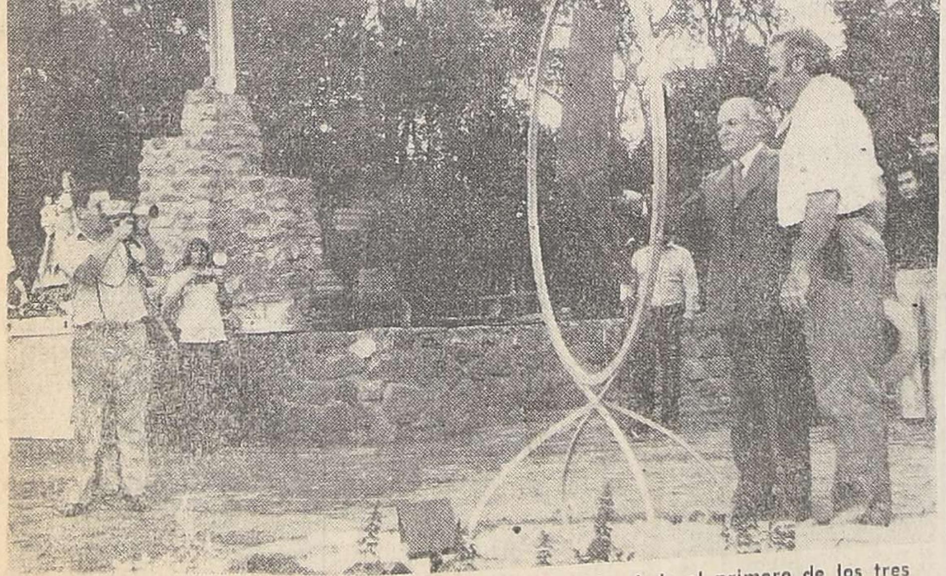

El gobernador de la provincia, brigadier Rolando Ghisani da el primero de los tres tradicionales golpes de reja, como acto simbólico de la iniciación de la fiesta del trabajo mendocino.

# *Fueron liberados 13 rehenes en Colombia*

## *Entablaríase diálogo directo entre el gobierno de Turbay y los guerrilleros. Aún están cautivos los 14 embajadores*

**BOGOTA, 28 (UPI).** — Los guerrilleros izquierdistas que ocupan la residencia de la embajada dominicana liberaron esta tarde a 13 rehenes —10 mujeres, dos hombres y un adolescente—, allanándose el camino para un diálogo directo con el gobierno del presidente Julio César Turbay.

Los 13 fueron trasladados en ambulancias y en vehículos particulares al hospital militar.

Los heridos que abandonaron el edificio fueron el cónsul paraguayo Rafael Vélez Pareja y un diplomático panameño.

Al mismo tiempo, voluntarios de la Cruz Roja retiraron el cuerpo del guerrillero muerto, José Gómez Feos, un estudiante de 20 años de edad.

Gómez Feos murió durante un tiroteo que los guerrilleros entablaron con fuerzas de seguridad cuando irrumpieron ayer a la residencia del embajador dominicano Diógenes Mallol.

La liberación de los 13 rehenes se produjo luego que los voluntarios de la Cruz Roja llevaron a la residencia 20 cajas de alimentos y otros artículos.

Una de las mujeres liberadas, Martha Olano, dijo que ya no había ningún rehén herido dentro de la residencia.

Se estima que los guerrilleros aún mantienen como rehenes a unos 30 diplomáticos, incluyendo a 14 embajadores, a un encargado de negocios y al nuncio Papal.

El guerrillero muerto estaba vestido con un buzo verde. Los militantes izquierdistas se vistieron ayer como deportistas antes de apoderarse de la residencia y capturar a los embajadores y diplomáticos de 15 países y del Vaticano.

La liberación de los 13 rehenes ocurrió cuando parecía que los esfuerzos de mediación para solucionar la delicada situación parecían haberse estancado.

Los guerrilleros del movimiento 19 de abril que capturaron la residencia durante una recepción diplomática en homenaje al Día nacional dominicano, exigieron 50 millones de dólares, la liberación de más de 300 guerrilleros encarcelados y la retirada de las tropas que rodean el edificio.

El embajador mexicano Ricardo Galán dijo que los guerrilleros habían rechazado la continuación de los esfuerzos de mediación del ex canciller Alfredo Vásquez Carrisoza y exigían que el actual ministro de Relaciones Exteriores, Diego Uribe, acudiera personalmente a la residencia para entablar conversaciones directas.

Turbay Ayala emitió una declaración agradeciendo a Vazquez por su mediación y diciendo que su informe sobre las demandas guerilleras sería estudiado.

El embajador panameño César Rodríguez dijo que su gobierno estaba listo para proporcionar asilo a los guerrilleros a fin de solucionar el problema y que podría facilitar los planes para llevarlos a Panamá.

Los guerrilleros han dicho que son alrededor de 30 incluyendo a cuatro mujeres.

Los embajadores a quienes se permitió hablar moderadamente por teléfono, parecían optimistas en el sentido de que las negociaciones permitirán que sean liberados sin derramamiento de sangre.

El embajador norteamericano Diego Asencio habló con su embajada dos veces durante el día y, según se informó, se notaba de buen espíritu y con esperanza de que las mujeres y los heridos serían liberados rápidamente.

El embajador de Venezuela Virgilio Lovera, de quien se había dicho que sufrió un ataque al corazón al producirse la ocupación de la embajada, dijo a los periodistas que estaba bien y estimó que el gobierno estaba contribuyendo a lograr una solución.

Un civil y otros tres miembros de las fuerzas de seguridad resultaron heridos fuera de la embajada durante el tiroteo ocurrido ayer entre los guerrilleros y las tropas.

Durante el tiroteo, los guerrilleros amenazaron con hacer estallar granadas y comenzar a ejecutar a los rehenes si los soldados y policías trataban de recuperar la embajada por asalto.

El escenario alrededor del edificio de dos pisos de la sede diplomática en el sector occidental de Bogotá, estaba cubierto por una gran cantidad de policías y soldados con armas automáticas, apoyados por un carro blindado. El lugar es una zona residencial.

La oficina de prensa del gobierno describió los esfuerzos del mediador Vásquez Carrisoza, un abierto crítico de supuestos abusos de los derechos humanos por parte de las Fuerzas Armadas, en breves términos.

La declaración de la oficina de prensa dijo que Vásquez Carrisoza había transmitido las exigencias de los guerrilleros con los siguientes cinco puntos: retiro de las tropas alrededor de la embajada; libertad para 311 guerrilleros encarcelados; publicación de un manifiesto de los izquierdistas en los diarios más grandes de Colombia; pago de 50 millones de dólares como rescate, y diálogo directo con el gobierno.

La declaración del gobierno concluyó diciendo que Turbay agradeció a Vásquez Carrisoza por sus esfuerzos de mediación.

Miembros de la policía secreta colombiana trasladan a uno de sus compañeros que fuera herido por los terroristas que ocuparon la embajada de la República Dominicana en Bogotá. (Radiofoto de UPI).

# *Enérgica condena de nuestro país*

**BUENOS AIRES, 28 (NA)** — El gobierno argentino condenó hoy la ocupación de la embajada dominicana en Bogotá por guerrilleros izquierdistas y la toma de rehenes, al tiempo que consideró "indispensable que la comunidad internacional reaccione de manera firme y unánime ante esta nueva forma de violencia".

A través de un comunicado emitido por la cancillería se puntualiza también que ese tipo de hechos "de persistir con impunidad producirá serias consecuencias en las relaciones internacionales".

El comunicado expresa asimismo la solidaridad de las autoridades nacionales "con todos los gobiernos que se ven afectados por este acontecimiento".

La representación de la República Dominicana en Bogotá fue tomada ayer por un grupo de extremistas, quienes retuvieron en esa sede en calidad de rehenes a un grupo de diplomáticos, entre los que se cuentan los embajadores de los Estados Unidos, México, Paraguay y el nuncio apostólico en Colombia.

El embajador argentino, Raúl Medina Muñoz, no se encontraba en la sede diplomática cuando fue asaltada al mediodía de la víspera, circunstancia fortuita que impidió su captura junto a otros embajadores.

La ocupación de la embajada se produjo en momentos en que se realizaba una recepción.

El texto del comunicado dado a conocer hoy por intermedio del Ministerio de Relaciones Exteriores y Culto es el siguiente:

"Ante el hecho ocurrido en Bogotá en que una embajada ha sido ocupada y numerosos representantes diplomáticos presentes en ella, tomados como rehenes, el gobierno argentino hace pública su condena y expresa su solidaridad con todos los gobiernos que se ven afectados por este acontecimiento.

"Este nuevo episodio de extrema gravedad se suma a otros ocurridos recientemente, que evidencian claramente la creciente utilización por parte de organizaciones subversivas y terroristas, como arma de presión contra los gobiernos, del método de "tomar" representaciones diplomáticas y secuestrar a enviados extranjeros. Frecuentemente, esos actos traen aparejados hechos de sangre.

"Uno de los principios básicos de la convivencia internacional, la comunicación intergubernamental fluida y normal a través de misiones diplomáticas respetadas y protegidas, se ve así seriamente perturbada. Ese medio cruel de lucha antisocial afecta además a personas que, por su condición de extranjeros y de agentes oficiales de otros estados, son quienes menos tienen que ver con los problemas del país en que están acreditados. Es indispensable que la comunidad internacional reaccione de manera firme y unánime ante esta nueva forma de violencia, que de persistir con impunidad producirá serias consecuencias en las relaciones internacionales".

### Condena de Estados Unidos

**WASHINGTON, 28 (Télam-AFP-EFE-LR).** — El secretario de estado norteamericano, Cyrus Vance, calificó hoy duramente la toma de la embajada dominicana en Bogotá, afirmando que es "un acto vil y deshonesto que constituye un ejemplo más de violencia terrorista contra personal extranjero acreditado y que no puede ser excusado ni tolerado".

En una declaración, el Departamento de Estado informó que el asalto del miércoles a la embajada fue violento, registrándose un nutrido tiroteo entre los atacantes y personal de la custodia con apoyo de fuerzas policiales, que produjo un muerto y varios heridos, entre ellos el guardaespaldas del embajador de Estados Unidos en Bogotá.

El embajador, Diego Asencio, —señaló el informe— se encuentra entre los 60 rehenes cautivos, aparentemente bien y "calmo", y su liberación está sujeta a la satisfacción de las demandas que exigen los delincuentes, la entrega de 50.000.000 de dólares y excarcelación de 300 procesados por delitos subversivos.

Finaliza señalando que los terroristas exigen además garantías para abandonar Colombia, el retiro de las fuerzas de seguridad que rodean la embajada dominicana, y la publicación de un manifiesto político.

# *Se dieron pautas sobre la respuesta a la CIDH*

## *Hoy será entregada. Confíese en que influirá para que el ente evalúe con exactitud la situación argentina*

**BUENOS AIRES, 28 (NA).** — El embajador argentino en la Organización de Estados Americanos (OEA), Raúl Quijano, manifestó hoy su confianza que la respuesta del gobierno al informe de la Comisión Interamericana de Derechos Humanos (CIDH) "tenga su impacto" para que ese organismo "evalúe con exactitud la situación argentina".

El diplomático viajó a las 19, en un vuelo de Aerolíneas Argentinas, rumbo a Wáshington, donde tiene su sede la OEA, portando la respuesta del gobierno argentino al informe que elaboró la CIDH sobre la observancia de los derechos humanos en la Argentina durante su visita entre el 6 y el 2[0] de setiembre último.

Quijano, quien mañana ser[á] el encargado de entregar el documento argentino al CIDH dijo en el aeropuerto de Ezeiza, momentos antes de abordar el avión, que el gobierno confía en que "este trabajo serio, esta respuesta mesurada tenga su impacto y permita que la comisión evalúe con exactitud la situación argentina".

Declinó contestar sobre la extensión de la respuesta argentina señalando que "no puedo dar ese dato" y seguidamente aclaró que "no se trata de un borrador o de un documento definitivo, no necesariamente debe ser tomado así, pues sí los puntos de vista que presenta la Argentina".

En ese sentido, explicó que la CIDH analizará la respuesta argentina entre el 27 de marzo y el 11 de abril venideros, tras lo cual ese organismo elevará "entonces sí, su informe final sobre la situación argentina, por lo que en ese momento el gobierno considerará si corresponde o no otra presentación".

Quijano no descartó que la respuesta argentina pueda influir en la redacción del informe final de la CIDH y al respecto dijo que el gobierno "tiene la esperanza de que esta respuesta que presenta contenga suficientes elementos como para que la comisión llegue a conclusiones positivas y adecuadas".

"Con esta respuesta —continuó Quijapno— el gobierno argentino no alienta expectativas ni nada por el estilo, sólo espera que la posición argentina sea reconocida en todo lo que vale, pues de ninguna forma pretendemos nosotros un cambio del informe de la CIDH o cosa por el estilo".

"La respuesta argentina tiene sus méritos propios y ese es el objetivo de la presentación", enfatizó, tras lo cual manifestó su seguridad que la CIDH publicará el informe sobre la situación argentina "mucho antes" de que lo trate la asamblea general de la OEA prevista para octubre próximo.

La respuesta del gobierno argentino a la CIDH fue elaborada por una comisión interministerial (integrada por funcionarios de la Presidencia de la Nación y de los ministerios de Relaciones Exteriores y Culto, de Justicia y del Interior) en la que también participó esporádicamente el embajador Quijano.

El tema motivó, también, en las últimas semanas, varias entrevistas entre el presidente de la Nación, Jorge Videla y el canciller, Carlos Pastor, y fue considerado, además, en las tres primeras reuniones que realizó la Junta Militar en lo que va del año, según lo consignado por fuentes responsables.

El documento argentino, que no supera las 400 páginas, será examinado y distribuido en dos reuniones que el canciller Pastor mantendrá aquí, en la primera quincena de marzo próximo, con todos los embajadores acreditados ante las naciones representadas en la Organización de Estados Americanos.

# *Videla analizó ayer las bases políticas*

**BUENOS AIRES, 28 (NA).** — El presidente Jorge Videla prosiguió hoy "El estudio de las pautas para la implementación de las bases políticas de las Fuerzas Armadas" en reunión con el Ministro del Interior y asesores, se informó oficialmente.

Videla inició esta reunión cerca de las 18 en su oficina de la Casa Rosada. La Secretaría de Información Pública hizo saber que asistieron, además del Ministro del Interior, general Albano Harguindeguy, el secretario general de la Presidencia, general Eduardo Crespi, y el asesor político de la Presidencia, doctor Francisco Moyano.

En la conferencia "se prosiguió con el estudio de las pautas para la implementación de las bases políticas de las Fuerzas Armadas para el proceso de reorganización nacional", añadió el parte oficial.

Este análisis, emprendido a principios del mes actual, esta encaminado a estructurar la mecánica de consultas a líderes de la comunidad desde marzo próximo, conforme dichas bases.

La responsabilidad primaria de sostener esos diálogos recae sobre el Ministro del Interior, el cual cuenta para su trabajo en la materia con una comisión militar de tres miembros, que lo asistirá en todos los aspectos.

La comisión esta compuesta por el coronel Pedro Mansilla, el capitán de navío Raúl Marino y el comodoro (R) Franklin Varela.

Después de la última reunión de la Junta Militar, el martes de la semana actual, el jefe del Poder Ejecutivo cuenta con todos los elementos necesarios para la instrumentación del diálogo. Se supo que se manejaron en esa oportunidad criterios más detallados para llevar a cabo las consultas.

Al mismo tiempo, el conjunto de elementos y de criterios ajustados permiten ahora la redacción final del mensaje que el presidente dirigirá al país para referirse a la instrumentación del diálogo. Videla hablará en marzo próximo.

# *Sensible reducción en las tasas de interés anunció la Caja Nacional de Ahorro*

**BUENOS AIRES, 28 (Télam).** — Una reducción de ocho puntos en las tasas de interés de sus distintos planes de créditos anunció en conferencia de prensa realizada en su despacho poco antes del mediodía, el presidente de la Caja Nacional de Ahorro y Seguro, coronel (RE) Héctor Enrique Walter.

La medida, hecha pública hoy por el funcionario abarca la amplia gama de prestaciones que brinda la institución tales como préstamos personales a empleados de la administración pública, de empresas privadas, lisiados, profesionales, técnicos, pequeños comerciantes, artesanos y para la adquisición de automotores para discapacitados.

También anticipó el coronel Walter que próximamente se firmará un convenio con las

(Pasa a la Pág. 4, col. 3ª)

# España se ofreció de mediador

**BOGOTA, 28 (Télam-EFE-AFP).** — El gobierno español por intermedio de su embajador en Colombia, Emilio Martín Martín, se ofreció hoy jueves como mediador para llegar a una solución favorable en la toma de la embajada dominicana aquí, donde terroristas marxistas mantienen como rehenes a 17 embajadores.

El embajador español informó hoy, que la iniciativa para solucionar el problema le fue anunciada esta madrugada por el canciller español Marcelino Oreja. El embajador comunicó esta decisión del gobierno español al canciller colombiano, Diego Uribe Vargas, en el transcurso de la mañana de hoy.

# Plan de viviendas para los afectados por la represa de Yacyretá

**POSADAS** (Misiones), 28 (Télam). — Se analizó hoy aquí el plan de construcción de 1.200 viviendas en el sector oeste de esta capital, destinados a los afectados por la construcción de la represa hidroeléctrica de Yacyretá, y también el plan de expropiaciones que se aplicará.

Estos temas fueron analizados por los integrantes de la comisión provincial de Yacyretá y de la dirección de coordinación y asuntos jurídicos de la entidad binacional Yacyretá, durante una reunión que se realizó en la secretaría de Planeamiento de Misiones.

Por otra parte, se aguarda la llegada a esta ciudad, para las próximas horas, de los consejeros argentinos de la entidad binacional, contraalmirante Mario Cimos, comodoro Horacio Gutiérrez, coronel Roberto Ruveda e ingeniero José Alvarez.

Los funcionarios permanecerán en Posadas dos días, para visitar el área de relocalizaciones, en el oeste de Posadas y también la zona de obras en Ituzaingó. Además se entrevistarán con el gobernador, capitán de nacío (RE) Rubén Paccagnini, para analizar la incidencia de la presa de Yacyretá.

## Graves daños por la lluvia en Catamarca

**CATAMARCA**, 28 (Télam). — Una torrencial lluvia desatada en la localidad de Hualfín, en el departamento Belén, causó numerosos daños materiales en los viñedos y sembradíos, en una pronunciada franja de norte a sur del territorio provincial.

El aguacero indujo también a una fuerte crecida del río Hualfín, cuyas agitadas aguas provocaron el hundimiento de una barrera defensiva recientemente construída, frente al edificio de correos y telecomunicaciones.

SUS PASAJES
• AEREOS - TERRESTRES
MARITIMOS
• MAS RAPIDOS Y SEGUROS
• SIN COSTO ADICIONAL
• OTROS SERVICIOS SIN CARGO EXTRA
231043
231026
231158
Exprinter
Avda. San Martín 1198 - Mendoza

El presidente Jorge Rafael Videla recibe a los empresarios Umberto Agnelli, de Fiat (centro) y Jean Paul Parayre, de Peugeot. (Radiofoto de

# Fueron analizados aspectos de la fusión Fiat-Peugeot

## Directivos de esas empresas fueron recibidos por Videla y Martínez de Hoz. Política de reconversión

**BUENOS AIRES**, 28 (NA). — Directivos de las empresas italiana "Fiat" y francesa "Peugeot" analizaron hoy aquí la fusión de las filiales locales de esas firmas en reuniones con el presidente de la Nación, Jorge Videla, y con el ministro de Economía, José Martínez de Hoz.

En esas reuniones participaron el presidente de la casa matriz, "Peugeot-Citroen", Jean Paul Parayre, y el vicepresidente de la firma italiana "Fiat" Umberto Agnelli, quienes llegaron ayer a la Argentina, en distintos vuelos, para tratar la unión de sus respectivas filiales.

La fusión de "Fiat Argentina" y "Safrar-Peugeot" se concretará de acuerdo con la política de reconversión de la industria automotriz argentina alentada desde mediados del año pasado por el gabinete económico, y será anunciada en un comunicado empresario.

El tema fue analizado este mediodía en la Casa Rosada por el presidente Videla y el ministro Martínez de Hoz, quien se reunió luego en un almuerzo, concretado en el salón de los escudos del Palacio de Hacienda, con Parayre y Agnelli y otros directivos de "Fiat" y "Peugeot".

En el almuerzo tomaron parte, además, el secretario de Coordinación y Programación Económica, Walter Klein; Paolo Sabatini y Raúl Sánchez, directivos de la filial local de la "Fiat" y Michael Caillaut y Horacio Zuquín Becu, de "Safrar-Peugeot" y miembros del gabinete económico.

Posteriormente los directivos de ambas firmas fueron recibidos por el ministro del Interior, general Albano Harguindeguy, y a las 17, acompañados por Martínez de Hoz, ingresaron al despacho presidente Videla, con quien analizaron los aspectos finales de la fusión empresaria.

## Graffigna regresó a la Capital

**BUENOS AIRES**, 28 (Télam). — El comandante en jefe de la Fuerza Aérea, brigadier general Omar D. Graffigna, regresó a esta capital tras efectuar una visita al área de material Córdoba.

El jefe aeronáutico llegó a las 16.40, a la base militar aeroparque procedente de la provincia mediterránea y de inmediato se trasladó al edificio "Cóndor", sede del comando en jefe de la Fuerza Aérea.

El brigadier Graffigna visitó también en Córdoba la Fábrica Militar de Aviones, acompañado por un equipo de especialistas de la Fuerza, integrado por oficiales superiores y jefes.

## *Chispazos*

por IAN

# *Temas de relevancia se analizaron en Economía*

**BUENOS AIRES**, 28 (NA). — Diversos aspectos que hacen a la marcha global del actual proceso fueron analizados durante dos horas por los integrantes del equipo económico en su primera reunión plenaria de 1980, rodeada por un marco de inusual expectativa.

Hecho habitualmente rutinario, el cónclave económico, cobró esta vez una relevancia fuera de lo común, en razón del lapso transcurrido desde la última deliberación, a raíz de las vacaciones estivales de muchos de sus componentes, y, fundamentalmente, por el cúmulo de problemas sectoriales y regionales que debe atender en estos momentos el Palacio de Hacienda, algunos de ellos sumamente delicados por su trascendencia, no solo nacional sino también internacional.

Las deliberaciones, que se iniciaron poco antes de las 11, fueron presididas en su primer tramo por el ministro José Martínez de Hoz, que a las 12 debió abandonar el recinto para concurrir a la audiencia previsita con el presidente Videla, dejando la presidencia del equipo económico en manos del secretario de Coordinación y Programación Económica, Guillermo Walter Klein.

Tomaron parte de la reunión los secretarios de estado del área, los titulares de los bancos oficiales, asesores de Martínez de Hoz y algunos subsecretarios, notándose la ausencia de los secretarios de Hacienda, Juan Alemann (de vacaciones en Punta del Este), de Intereses Marítimos, Carlos Noé Guevara (de gira por el Lejano Oriente), y de Energía, Daniel Brunella (en vacaciones de trabajo en Sudáfrica).

Si bien no se dieron a conocer los temas abordados, fuentes del Palacio de Hacienda negaron que se hayan tratado problemas de sectores individuales concentrándose en el análisis y evaluación de grandes decisiones que hacen el fondo mismo del programa económico; al respecto y con su precisión habitual, la oficina de prensa del Ministerio de Economía se limitó a consignar que "los secretarios de Estado hicieron la evaluación de los asuntos de mayor relevancia dentro de sus respectivas carteras".

## Se reunirá hoy el gabinete

**BUENOS AIRES**, 28. (Télam). — El teniente general Jorge Rafael Videla presidirá mañana la habitual reunión de los viernes del Gabinete Nacional, de la que participarán los ministros del Poder Ejecutivo y el secretario de la Presidencia de la Nación.

Las deliberaciones se llevarán a cabo a partir de las 10, en la sala de Situación de la Casa de Gobierno.

## *Quiniela de Mendoza*

El Banco de Previsión Social dio a conocer el resultado de la quiniela sorteada anoche por la Lotería de Mendoza.

| | | |
|---|---|---|
| 1º | Premio | 796 |
| 2º | „ | 983 |
| 3º | „ | 269 |
| 4º | „ | 778 |
| 5º | „ | 949 |
| 6º | „ | 066 |
| 7º | „ | 130 |
| 8º | „ | 737 |
| 9º | „ | 876 |
| 10º | „ | 497 |
| 11º | „ | 629 |
| 12º | „ | 546 |
| 13º | „ | 676 |
| 14º | „ | 261 |
| 15º | „ | 921 |
| 16º | „ | 828 |
| 17º | „ | 753 |
| 18º | „ | 223 |
| 19º | „ | 471 |
| 20º | „ | 742 |

# *Objétose un proyecto del área de Cultura*

## *Lo hizo el PEN y es relativo a la disolución del Consejo Nacional de Educación. Fundamentos*

**BUENOS AIRES**, 28 (NA). — La Presidencia de la Nación devolvió por segunda vez al Ministerio de Cultura y Educación el proyecto de ley por el cual se disuelve el Consejo Nacional de Educación alegando "algunas objeciones formales", según reveló hoy una fuente cercana a la Casa de Gobierno.

Dicho proyecto prevé la derogación de la ley de educación pública 1420, disuelve el Consejo Nacional de Educación y ordena la creación de la Dirección Nacional de Enseñanza pre-primaria y primaria.

El referido proyecto de ley cuenta ya con las firmas de los ministros Cultura y Educación, Juan Llerena Amadeo; del Interior general Albano Harguindeguy y de Economía, José Martínez de Hoz.

Mientras el proyecto de ley mencionado considerado por el más alto nivel de gobierno, la asesoría política de la Presidencia mostró partidaria de designar una comisión de homenaje centenario del Consejo Nacional de Educación, afirmó la misma fuente.

Ese homenaje deberá realizarse el 28 de enero de 1981, día en que se cumplirán cien años de la creación del Consejo Nacional de Educación bajo la presidencia de Julio Argentino Roca, quien designó a Domingo Faustino Sarmiento presidente del entonces flamante organismo de Estado.

La situación que intenta definir el proyecto de ley, elaborado en el Ministerio de Cultura y Educación, se produjo como consecuencia de la transferencia de las escuelas primarias nacionales a las provincias y municipalidad de Buenos Aires efectuada en agosto de 1978.

Pocos meses después, a principios de noviembre, Llerena Amadeo se hizo cargo de la cartera de Educación y previó la necesidad de disolver el Consejo Nacional de Educación para dar lugar a la creación de la Dirección Nacional de Enseñanza pre- primaria y primaria.

## Mercado cambiario

**BUENOS AIRES**, 28 (NA). — Estaon las cotizaciones de las principales divisas que se registra hoy en las casas de cambio:

| Divisas | Compra | Venta |
|---|---|---|
| DOLAR EE.UU. | $ 36,00 | $ 1.711,00 |
| URUGUAYO | „ 38,00 | „ 200,00 |
| CRUZENRO | „ 36,70 | „ 37,45 |
| PESETAS (100) | „ 76,00 | „ 2.495,00 |
| GUARANIES (100) | „ 55,00 | „ 1.265,00 |
| SOLES | „ 6,90 | „ 7,05 |
| LIRAS (100) | „ 204,10 | „ 206,00 |
| BOLIVIANOS | „ 69,30 | „ 70,00 |
| MARCOS | „ 967,00 | „ 972,00 |
| LIBRA inglesa | „ 3860,00 | „ 3.890,00 |
| CHILENO | „ 43,60 | „ 44,20 |
| FRANCO francés | „ 411,00 | „ 415,00 |
| FRANCO suizo | „ 1018,00 | „ 1.025,00 |
| FRANCO belga | „ 57,50 | „ 58,20 |
| BOLIVARES | „ 380,00 | „ 388,00 |
| CORONAS suecas | „ 401,00 | „ 405,00 |
| DOLAR Bco. Nación billete | „ 1.702,00 | „ 1.712,00 |
| DOLAR Bco. Nación transf. | „ 1.701,00 | „ 1.708,00 |

## Se encuentra en bajante el río Paraná

**CORRIENTES**, 28 (Télam) — Sólo un centímetro bajo en las últimas veinticuatro horas el río Paraná en esta ciudad.

La marca actual es de 6,22 centímetros con pronóstico en bajante, lo cual se registra en el tramo superior del río, hasta Goya, donde continúa creciendo. La altura allí es de 5,47 metros, mientras en Esquina se estacionó en 5.28 metros.

En tanto, se mantiene irregular en el Alto Paraná. En puerto Iguazú hubo un pequeño repunte y hoy el hidrómetro indica 22.15, pocos menos que medio metros más que ayer.

Todo ello, impide el retiro rápido de las aguas que anegaron las costas y motivaron la evacuación de un centenar de personas en el ámbito provincial. Esta tarea, la cumplieron efectivos de la Prefectura Corrientes y otros destacamentos de la zona, junto con la Dirección de Defensa Civil.

VUELE A EUROPA
con el 25 % de descuento (E-60)
GRAN BRETAÑA · PAISES BAJOS · BELGICA · ALEMANIA · FRANCIA · AUSTRIA · SUIZA · ESPAÑA · ITALIA · PORTUGAL · GRECIA · CANARIAS · MARRUECOS · LIBANO · SIRIA · EGIPTO · ISRAEL
DNST. RES. 364/77 - E.V. y T.
TURISMO CAVALLARO
Informes
MITRE 1863 - TEL. 250185 - 217655

LA FIESTA DE LA VENDIMIA TIENE UN NOMBRE QUE ES SINONIMO DE LA MEJOR TRANSMISION LV4
En su hogar, cómodamente instalado, sintonice hoy por LV4- Radio San Rafael, la transmisión de la Vía Blanca de las Reinas.
ES UNA INVITACION DE S.A. BODEGAS Y VIÑEDOS ARIZU. Porque en 1980, la Fiesta de la Vendimia tiene un nombre que es sinónimo de vino.
ARIZU
CASA FUNDADA EN 1888

CAMBIO Santiago
Rafael E. Rodríguez
PESOS CHILENOS
HORARIO CORRIDO DE 8 A 21
INCLUSO SABADOS
Teléfono 251288

CURSOS DE COMPUTACION
PROGRAMACION DE COMPUTADORAS
OPERADOR DE PERFOVERIFICACION
CESC - Centro Estudios Sobre Computación - Mitre 1358 - 1º Piso - Tel. 258133
26|2|F|77539|29|2|A

Viaja a CHILE?
NEUMATICOS
*BF GOODRICH *FIRESTONE *MICHELIN *UNI ROYAL.
SERVICIO ESPECIALIZADO GRATUITO
VENTA Y REPARACION DE CUBIERTAS. TODAS LAS MEDIDAS.
DESDE $ 1.200.-
RAPIDEZ Y SEGURIDAD
*SANTIAGO:
COMERCIAL PIO NONO: PIO NONO 222 F. 377116
IMPORTADORA ROYAL: ARTURO PRAT 32 F. 382065

# GUIA PROFESIONAL

### MEDICOS

**Dr. OSCAR E. CAMINOS**
Clínica Médica. Geriatría. Enfermedades de la vejez. Mutuales. Turnos: 257586 11 - 12.30 y 17 - 21 hs. Las Heras 174. P. B. Dpto. 2 - Ciudad. 24|5|F|Pte.

**Dr. ANGEL C. NAVARRO**
Cirugía. Atiende Lunes, Miércoles y Viernes de 17 a 20 hs. Reserve Turno. Alpatacal 2755 - Tel. 233987. 6|2|F|72428 Pte.

**Dr. RODOLFO S. ESCOBAR**
CLINICA GENERAL - CIRUGIA. Digestivo - Hemorroides - Várices. Turnos: 216006 - 218766. Mutuales. Necochea 292. Ciudad. 30|7|F|69924|Pte.|A.

### VIAS URINARIAS

**ALBERTO PABLO CORICA**
CLINICA Y CIRUGIA
Vías urinarias - San Martín 709, 2º Piso. Teléfono 241996. 20|9|F|75888 Pte.

**Dr. ALBERTO D. BEKERMAN**
UROLOGO
9 de Julio 1189 - 2º Piso - Dpto. 15. Turnos: 231915 - 247445. 20|4|F|62534 Pte.

**CLINICA DE RIÑON Y VIAS URINARIAS**
Dras. Rosello - Piulats. - Doctores Montero - Tutor - Avila - Palacio. Colón 532 - Telfono 243839. 24|11|F|6511|16|Pte.

### APARATO DIGESTIVO

**Dr. E. DAVIA**
HEMORROIDES
CRIOCIRUGIA
Montevideo 754
243333 - 242135
10|2|C|401|9|3

**Dr. FICARRA MARTIN**
Gastroenterología (Aparato Digestivo). De Lunes a Viernes, de 16 a 21 hs. Turnos Tel. 241930 - 240111 Colón 686. Ciudad. 9|3|F|67100 Pte.

**Dr. NESTOR V. MATUSCHKA**
Aparato Digestivo y Proctología. Diariamente de 17 a 20 hs. Colón 185, 4º Piso. Turnos al Tel. 291752. 27|1|F|70344 Pte.

### ESPECIALISTAS EN SEÑORAS

DOCTORA
**MARTA GONZALEZ IÑESTA**
GINECOLOGIA - OBSTETRICIA COLPOSCOPIA - PAPANICOLAU. Catamarca 83 - Dpto. 36, 3º Teléf. 21982 - Turnos: de 15 a 20. 19|10|F|4628 Pte.

**Dr. JOSE N. MALAH**
GINECOLOGIA Y OBSTETRICIA. Necochea 292. Ciudad. Tel. 216006 28766 - Pedir turno - Mutuales. 4|10|F|25786 Pte.

### REUMATISMO

**Dr. JULIO F. SANCHEZ**
Reumatología, ortopedia, traumatología y fisioterapia - Rivadavia Nº 141. Teléfono 291994. 6|11|F|59481|Pte.

**CENTRO REUMATOLOGIA**
Mutuales. - Infanta Mercedes de San Martín 56, 4º piso (atrás Correo Central). - 240917. - Turnos tarde. 16|5|F|43148 Pte.

**Dr. SMUD**
TRAUMATOLOGIA y ORTOPEDIA Enfermedades huesos y articulaciones, cirugía. Lunes, Miércoles y Viernes 16 horas. Mutuales. Mitre 891 - Tel. 218343 3|2|F|71743 Pté.

**Dr. OSVALDO BIELLER VIOTTI**
Reumatología - Lunes a viernes, 17 a 19 hs. Miércoles, 16 a 20 hs. Espejo 598, Planta Baja. Tel. 218197 F|Pte.|A

### VARICES

**Dr. SPINETTA REGUERO**
Junín 118 - Barrio Bombal - Tel 244111 - Pedir turno.

**Dr. ALBERTO SEVILLA**
Avda. Colón 352, Primer Piso "A" Tel. 290106 - 248617. Se atienden mutualidades. Atención continuada de 8 a 20 horas. 10|1|Pte.-A

### TRAUMATOLOGIA

**CLINICA DE TRAUMATOLOGIA**
Cirugía - Radiología General. Electrocardiografía - Horario 7 a 21 Turnos. Análisis Clínicos. Av. España 580, Mza. Teléf. 242849. Turnos urgencia - Mutualidades. 27|11|F|65865 Pte.

### RADIOLOGIA

**Dres. RICARDO HORENSTEIN MARTHA G. de HORENSTEIN**
Radiología General y Especializada. Colón 185 - 3º piso - Tel. 242747. 31|1|Pte.|A.

### GARGANTA, NARIZ Y OIDO

**Dr. LUIS E. MONETTI**
Garganta, nariz, oídos. De 9 a 13 y de 18 a 21 diariamente. Particulares y mutuales. Necochea 292. Tels. 218766 - 216006. 6|2|F|54032|Pte

GARGANTA - NARIZ - OIDOS
**Dr. ESTEBAN GARGIULO**
**Dr. MARIO STIPECH**
**Dr. EZEQUIEL CANTALOUBE**
Chile 1671 - 3º A - Tel. 254540. 2|2|F|71492|Pte.

### CIRUGIA ESTETICA

CIRUGIA PLASTICA Y QUEMADOS
**Dr. J. SANANES**
Cirugía estética plástica y reparadora. Quemados. P. S. Palacios 1260. Teléfono 251391. 7|12|Pte.

**Dr. CARLOS MIRA BLANCO**
Cirugía Estética (y Plástica Reconstructiva Mamaria)
Turnos: Teléfono 249842. Sarmiento 776, P. B., de 16 a 20 hs. En San Juan Tel. 22822. F|Pte.

**Dr. ENRIQUE VELASCO**
Cirugía estética, plástica, reparadora. Lunes, miércoles y viernes, de 17 a 19 hs. Paso de los Andes 1196. Turnos: Teléfono 230901. 24|5|F|Pte.|A

### CARDIOLOGIA

**Dr. PABLO V. PANASITI**
Electrocardiogr mas, otros estudios Turnos: Teléfonos 251591 - 230978 Corrientes 39, Ciudad. 3|2|C|866|5|3

### OCULISTAS

**CLINICA de OJOS**
Atendida por los doctores: Aguinaga - Aguinaga (h.) - Dale - Guerrero - Gerzon - Lang - Livellara - Marchevsky - Peña - Stone - Zeolite. Consultorio continuado de 8 a 21 horas. Guardias permanentes. Atención de particulares, mutualizados y obras sociales. AVENIDA ESPAÑA 888. TELEFONO 248856. 29|9|F|Pte

DOCTOR
**LUIS F. AGUINAGA (h.)**
MEDICO OFTALMOLOGO
Nuevo domicilio a partir del 28 - I - 80: SAN MARTIN 1432 2º Piso - 216183 - CIUDAD. 4|1|F|65296|Pte.

**Dr. M. MARCHEVSKY**
MEDICO OCULISTA
Consultas de 11.30 a 12.30 y de 16.30 a 20.30 horas. Rioja 1130. Teléfono 247996. 12|10|F|Pte.

**INSTITUTO SALDIVAR**
**Dr. Saldivar - Dra. Mistelli**
Avda. Emilio Civit 685 - Ciudad. Teléfonos: 257000 - 257100. Pte.

Doctora
**M. ADELA DALE de LOPEZ**
MEDICA OCULISTA
Particular y mutuales. Gutiérrez 672, Ciudad. Teléfono 250482. 11|3|C|261|11|3

DOCTORA
**H. PEDRANI DE SCARAFFIA**
MEDICA OCULISTA
Particulares y Mutuales. Gutiérrez 672, Ciudad. Teléfono 250482. 6|2|C|538|6|3

**INSTITUTO DE OFTALMOLOGIA**
Dras. Moreno de Mulet y Santamarina de Fernández. Dr. Abraham. 9 de Julio 2142. Tel. 253032 Turnos. 23|10|F|55543|Pte

DOCTORA
**O. BRUGNOLI DE PAGANO**
Médica oculista. - Particulares y mutuales. Gutiérrez 673, Ciudad. Teléfono 250482. 15|12|F|61129|Pte.

**Dr. JAVIER C. ODORIZ**
**Dr. ALFREDO STONE**
**Dr. CARLOS I. ZEOLITE**
MEDICOS OFTALMOLOGOS
Clínica y cirugía de ojos. Colón 634, 1º D. Teléfono 291216. 18|7|F|33814|Pte.

**CENTRO OFTALMOLOGICO**
Guarnieri - Labat - Segarra
MITRE 565 - Turnos: 240668. 22|1|F|69278 Pte.

### BIOQUIMICOS

**Dr. JOSE JULIO SCHEJTER**
Patricias Mendocinas 724 - Teléfono 241090. Urgencias Radiollamado Teléfono 244330 - 249030. Cód. 612. 15|2|F|74676|Pte.

### PSIQUIATRIA

**Dra. RAQUEL ROITMAN DE DYMENSZTAIN**
PSIQUIATRIA
Niños, adolescentes, adultos. Tucumán 382. Ciudad. Tel. 23076 9|3|C|473|9|3

**Dr. CLAUDIO GONZALEZ**
PSICOTERAPIA
Pedir turno. Teléfono 243073. Patricias Mendocinas 634. Departamento 14. 24|2|C|109|24|2

### PSICOLOGIA

**MARTA DIAZ de DRAGOTTA**
PSICOLOGA
Problemas de aprendizaje - Personalidad. - Niños - Adultos. - Mutuales. - Catamarca 541. Tel. 247150. 13|2|C|313|13|2

**Lic. Sonia Beatriz Marcatto**
PSICOLOGIA
Las Heras 170 - Ciudad - Planta Baja - Dpto. 2. - Turnos: Tel. 257586. - Atención de Mutuales. 13|2|F|74183|Pte.

**Lic. SUSANA C. DE TARRAGO**
Niños - Adultos - Problemas de Aprendizaje - Conducta Personalidad - Mutuales - Juan B. Justo 125 - TE. 251966, Pedir turno de 13 a 21. 20|2|F|75977 Pte.

### PARTERAS

**DELIA MASCARENO DE GOMEZ**
OBSTETRICA NACIONAL
Pedir turno Pellegrini 945, Godoy Cruz. Tel. 270422. 24|10|F

**ESTHER C. DE SANANES**
Partera Nacional. Diariamente de 16 a 20 hs. Solicitar turno: Pedro B. Palacios 1260 (Ituzaingó) o Catamarca y Lavalle. Tel. 25 y 251391. 19|2|F|73712

**CLARA LANDESMAN**
PARTERA NACIONAL
Pedir turno. Torcuato Di Tella Teléfono 228620 - Barrio Pedro Godoy Cruz. 29|2|F|78300

# Rechazóse un pedido de amparo de alumnos de la Universidad de Luján

MERCEDES (Bs. As.), 28 (Télam). — Se confirmó hoy el rechazo por parte del juez federal de esta ciudad, doctor Orlando Gallo, del recnazo del pedido de amparo efectuado por un grupo de alumnos de la ex Universidad de Luján, que tenían temores respecto a sus posibilidades futuras de estudios.

El magistrado dispuso, en consecuencia, el inmediato levantamiento de la medida de no innovar, que dictara tiempo atrás.

En los considerandos del fallo, destaca el juez la imposibilidad de la justicia de acoger la pretensión de los reclamantes, y señaló que "todo lo referente a la oportunidad, conveniencia, ventajas para la educación en general y para la zona de influencia en particular, es privativo de los órganos políticos".

"También lo es, por tratarse de una decisión de esa naturaleza —añade— la evaluación respecto del nivel académico de la universidad, la posibilidad de mejorarala o la responsabilidad respecto de sus deficiencias genéricamente consideradas".

Por otra parte, sostiene el doctor Gallo que "discutir la oportunidad y conveniencia del lugar de radicación de una universidad, las carreras que deben existir en ellas y si las enseñanzas que allí se imparten son conducentes a la prosperidad real del país, no es tarea judicial".

"Suponer que un juez desde el sereno ambiente de su despacho va a tener mejor criterio que el funcionario político a cuyo cargo está la responsabilidad de la tarea, tiene los medios necesarios para informarse, se encuentra inmerso dentro de un equipo de gobierno cuya coherencia integra y puede mensurar los efectos de la medida adoptada, es ideologismo jurídico", expresó.

Dice luego que en el presente caso "no se trata de determinar si el derecho de aprender o el de propiedad ha sufrido alguna limitación, sino si la limitación que ha sufrido es razonable de acuerdo a la naturaleza y alcance de la medida o impide el ejercicio efectivo del derecho".

"Los peticionantes —sigue expresando el juez— adecuaron su situación a la exigencia de un plan establecido por la Universidad Nacional de Luján, adquiriendo en consecuencia el derecho a que dicho plan les sea respetado y a graduarse conforme al mismo".

Agrega que "es obvio que violaría su derecho adquirido y la garantía constitucional de la propiedad una variación intempestiva de los planes y reglamentos que impliquen la clausura de una carrera o el no reconocimiento de materias aprobadas conforme a la reglamentación. Sin embargo puede decirse que existe un derecho irrevocable solamente respecto de las materias rendidas o los cursos aprobados, más no a la inalterabilidad de las reglamentaciones respecto del curso futuro de la carrera, es decir el plan de estudios puede razonablemente ser cambiado o bien establecerse en el caso de clausura de carreras, un término razonable para su finalización".

Al respecto, menciona que la Universidad de Buenos Aires, que es la más cercana "ha regulado el cumplimiento de las normas mencionadas, el modo de inscripción, los plazos de graduación y la garantía de continuidad de los planes de quienes opten por seguir los de la Universidad de Luján", por lo que "no cabe dictar ninguna nueva medida a ese respecto".

## Prorrogan plazo de inscripción en la UBA

BUENOS AIRES, 28 (NA).— Los alumnos de la disuelta Universidad Nacional de Luján podrían eventualmente seguir cursando sus estudios en esa ciudad, con los mismos planes académicos, aunque dependiendo de la Universidad de Buenos Aires, según pudo saberse esta noche en fuentes altamente confiables.

Esa hipótesis pareció verse avalada en un comunicado del Ministerio de Cultura y Educación que, después de anunciar que los plazos de inscripción en la UBA se extenderán hasta el 5 del mes próximo, añade que "según las particularidades que surjan de la inscripción, determinará —la Universidad de Buenos Aires— el lugar y forma en que los cursos se llevarán a efecto bajo su control académico".

El Ministerio puntualiza, en el referido comunicado de prensa, que "una vez determinado el número de alumnos que opten por continuar conforme a los planes de la ex Universidad Nacional de Luján, la Universidad de Buenos Aires, tendrá en cuenta las particularidades que surjan de la inscripción, determinará el lugar y la forma en que los cursos se llevarán a efecto bajo su control académico".

Originalmente, y según informaciones que se originaron en el Ministerio de Cultura y Educación, la única carrera que los estudiantes de la ex Universidad de Luján hubieran podido seguir en esa ciudad era la de "tecnología de alimentos".

Además, en el último comunicado que hizo público ese Ministerio, por vía publicitaria, y que se publicó en diarios metropolitanos el domingo pasado, los únicos estudiantes que debían presentarse en la sede de la Universidad de Luján —rutas 5 y 7— son los que cursan la carrera de "tecnología de alimentos".

Los estudiantes que cursan las carreras de "producción agropecuaria", "administración", "minoridad y familia", "ciencias de la educación", "historia Argentina y Americana", fueron convocados para presentarse en distintos organismos de la Universidad de Buenos Aires mientras que los estudiantes que cursan la carrera de "museología" fueron citados para presentarse en la Escuela Nacional de Museología del complejo del Museo Histórico Nacional.

# Postularían a Ford para la presidencia de Estados Unidos

WASHINGTON, 28 (UPI). — Un congresista que hizo campaña a favor de George Bush en las elecciones primarias de nueva Hampshire dijo que el ex presidente Gerald Ford debería entrar en la pugna republicana por la candidatura presidencial si Bush no muestra una recuperación enérgica en los comicios de La Florida el 11 de marzo.

Un colaborador del ex presidente dijo ayer a United Press Internacional que Ford esta "evaluando los resultados de las primarias de Nueva Hampshire", pero que no tiene planes inmediatos de postularse.

Ronald Reagan, identificado con el sector derechista republicano, derrotó abrumadoramente a Busch en Nueva Hampshire esta semana. Bush fue el candidato del sector moderado y centrista del partido.

"Otras personas también están evaluando la votación de Nueva Hampshire y el ex presidente Ford espera que esas otras evaluaciones serán útiles con relación a su propia evaluación final", dijo Robert Barrett, asistente de Ford.

Preguntado si la revisión que hace Ford podría conducirlo a buscar la nominación, Barret dijo que "un número creciente de personas están sugiriendo que Ford haga eso. Pero por el momento se mantiene en su posición declarada" de que aceptara ser nominado candidato en la convención republicana solo si acontecimientos imprevistos lo impulsan a entrar en la pugna.

El representante Silvio O. Conte de Massachusetts, que hizo campaña en beneficio de Bush en Nueva Hampshire, declaró que "hay muchos republicanos que no desean ver a Reagan como nuestro candidato" y se han unido en torno a Bush.

Pero agregó que a menos que Bush pueda recuperarse en las primarias de Massachusetts y Vermont y exhibir una fuerte actuación en La Florida, muchos republicanos comenzarán a buscar una alternativa.

"Ahí es donde creo que Jerry Ford podría y debería entrar en el cuadro..) si lo desea, desde luego. En este momento es demasiado tarde y demasiado temprano para que trate de remplazar a Bush", expresó.

"Creo que si realmente desea otra chance a la Casa Blanca tendrá que decidirse y hacer un anuncio pronto", dijo Conte. "Si la estampida de Reagan comienza a moverse en el sur y se expande al oeste medio, nadie podrá pararlo".

Uno de los congresistas republicanos más allegados a Ford, el representante Richard B. Cheney de Wyoming, dijo que hay especulaciones en la Colina de Capitolio de que Ford entrara eventualmente en la pugna por la candidatura.

"Ha estado susurrándose en las últimas semanas, pero ha crecido en intensidad en los dos últimos días. Creo que Ford lo sabe. Algunos lo han llamado directamente", dijo.

En círculos políticos se dice que Ford, que derrotó a Reagan en 1976 en una agria batalla por la candidatura presidencial republicana y luego perdió por escaso margen ante Jimmy Carter, atribuye la culpa de su derrota a Reagan, que no lo apoyo plenamente en la campaña final contra los demócratas.

L.I.M.C.E.C.
LIGA MENDOCINA
DE LUCHA
CONTRA EL CANCER
El cáncer es curable,
consulte a tiempo
INSTITUTO DE ONCOLOGIA
MONTECASEROS 1020
TEL. 244591 - CIUDAD

# Designaron rector en la Universidad Patagónica

## El presbítero dominico J. Sorrentino asumirá el 17

COMODORO RIVADAVIA, 28. (NA). — El presbítero dominico José Sorrentino será el primer rector de la Universidad Nacional de la Patagonia "San Juan Bosco" y será puesto en su cargo el 17 de marzo venidero por el ministro de Cultura y Educación, Juan Llerena Amadeo, anunciaron hoy fuentes responsables.

La Universidad Nacional de la Patagonia "San Juan Bosco" fue creada por la ley número 22173, difudida ayer en Buenos Aires por el Poder Ejecutivo nacional, como resultante de la fusión de las universidades Nacional de la Patagonia, amenazada con ser desjerarquizada, y la Católica de la Patagonia "San Juan Bosco".

El ministro Llerena Amadeo, en su visita a esta ciudad en agosto del año pasado, anunció la intención de su cartera de convertir a la Universidad Nacional de la Patagonia en un instituto dependiente de la Universidad Nacional del Sur, con sede en la ciudad bonaerense de Bahía Blanca, lo que provocó aquí airadas protestas.

Distintos sectores comunitarios de Comodoro Rivadavia y zonas de influencia expresaron en reiteradas notas su preocupación al gobernador del Chubut, contralmirante (RE) Angel Martín, por considerar que el anuncio del ministro de Cultura y Educación significaba virtualmente el cierre de esa casa de altos estudios.

Se formaron así distintas comisiones "pro-Universidad de la Patagonia" y en noviembre de 1979 el obispo de Comodoro Rivadavia, monseñor Orgimiro Moure, anunció su intención de traspasar al Estado los bienes físicos de la Universidad Católica "San Juan Bosco" argumentando "dificultades económicas para su mantenimiento".

Se llegó entonces a plantear la necesidad de la fusión de ambas casas de altos estudios con el propósito de no privar a la Patagonia de una Universidad, medida que después fue convertida en proyecto de ley por el Ministerio de Cultura y Educación y firmada el lunes último por el presidente Videla.

TENEMOS PLANES
QUE DAN FRIO
Y ES FRIO
Siam
HELADERA MOD. 80
25 CUOTAS DE $ 85.700
CONTADO $ 878.000
I.M.D. 6%
confort
SARALEGUI
y Cía. S.A.
LAVALLE 36

sabe de guardapolvos quien elige
SABER®

# Negocian en Surinam la rendición del ex premier Henck Arron

PARAMARIBO (Surinam), 28 (UPI). — Un obispo católico negociaba hoy de negociar la rendición del ex primer ministro de Surinam, Henck Arron, a los sargentos rebeldes que lo depusieron en un golpe de estado en el que murieron seis personas.

El obispo Aloysius Zichem negó las acusaciones de los militares rebeldes que dijeron que Arron, desaparecido desde el golpe del lunes, se encontraba escondido en la catedral de Paramaribo, construida de madera.

Soldados en uniforme de combate operan la estación de policía y dirigían el tránsito en la ciudad de 150.000 habitantes, pero fuera de eso la vida es normal y los negocios están abiertos.

El padre Sebastián Mulder ayudante del obispo, dijo a United Press International (UPI) que la esposa de Arron había llamado ayer al obispo Zichmen y le había pedido que negociara las condiciones para la rendición de su esposo.

El vice-primer ministro Olton van Genderen, quien ya pidió a los 400.000 surinameses "someterse totalmente" a los rebeldes, seguía bajo arresto domiciliario y su teléfono fue cortado, según dijo el gobierno en una declaración radial.

## Cayó un avión en Córdoba: dos muertos

CORDOBA, 28 (Télam). — En las inmediaciones de la localidad de Oliva, se precipitó hoy a tierra una avioneta Pipper perteneciente al aeroclub local, pereciendo sus dos ocupantes.

El aparato era piloteado por Rodolfo Tomás Dequino, de 23 años, a quien acompañaba Remo Gastaldi, de 48 años, ambos domiciliados en la mencionada localidad. El hecho ocurrió a unos 8 kilómetros de la pista del aeroclub de Oliva, y en consecuencia del accidente, sus dos ocupantes dejaron de existir en forma inmediata.

# Breves nacionales

### ENERGIA GEOTERMICA: CONVENIO

SAN SALVADOR DE JUJUY, 28 (Télam).— El gobierno provincial firmó un convenio con una empresa privada para la realización de estudios de prefactibilidad geotérmica en la localidad de Tuzgle, estimándose que los trabajos demandarán una inversión de 400 mil dólares.

Suscribieron el acuerdo el secretario de Minería, ingeniero Benjamín Altea y el director de la empresa SAIPEN Argentina de Perforaciones, Montajes y Proyectos, ingeniero Carlos María Martínez Eder.

### REUNION DE POLITICOS EN SANTA FE

SANTA FE, 28 (NA).— Dirigentes de los partidos Justicialista, Unión Cívica Radical y Revolucionario Cristiano se reunieron aquí para "intercambiar ideas" sobre las bases políticas del gobierno militar y "examinar aspectos que conduzcan a la unidad nacional", dijeron hoy fuentes responsables.

De acuerdo con las informaciones obtenidas, el presidente del Partido Revolucionario Cristiano, Martín Dip, llegó ayer a esta ciudad acompañado por su correligionario Félix Friggieri y de inmediato se reunieron con dirigentes santafesinos del radicalismo y del peronismo.

### PRESUPUESTO PARA JUJUY

SAN SALVADOR DE JUJUY, 28 (Télam).— El gobernador de la provincia, general de brigada (RE) Fernando Urdapilleta, anunció hoy que el presupuesto de la provincia para el corriente año asciende a 503.842 millones de pesos.

Dijo que el 41,14 por ciento de ese total, o sea el equivalente a 122 millones de dólares, será destinado al plan de obras públicas.

Destacó el funcionario que el ejercicio 1979 cerró sin déficit y que en el actual se deberá hacer una economía del 2,47 por ciento para que los recursos y las erogaciones sean iguales.

### ENTRE RIOS: DESMIENTEN DESALOJOS

PARANA, 28 (Télam).— El Consejo Provincial de la Región de Salto Grande (COPRESAG) desmintió versiones periodísticas que anunciaban la posibilidad de desalojar a los pobladores de la nueva ciudad de Federación que no paguen las cuotas indexadas de sus viviendas.

En un comunicado dado a conocer hoy, el organismo indica que "carece de veracidad" una información periodística que alude a un "posible malestar entre los pobladores de esa nueva ciudad frente a eventuales desalojos por falta de pago de las cuotas indexadas".

"La indexación de cuotas —aclara— se efectúa cuatrimestralmente por los índices del INDEC aplicados sobre un precio básico inferior al real del inmueble y no se cobran intereses".

### FERROCARRIL: INCREMENTO DE PASAJES

BUENOS AIRES, 28 (NA).— Durante el bimestre diciembre-nero el arribo de pasajeros a la ciudad de Mar del Plata por vía ferroviaria se incrementó en cal un 30 por ciento respecto de igual período del año nterior, según informó la Empresa Ferrocarriles Argentinos.

El informe consigna que durante los 62 días que an del 1 de diciembre de 1979 al 31 de enero de 1980, a empresa transportó rumbo a Mar del Plata a 329.647 asajeros, los que comparados con los 255.914 transportados entre el 1 de diciembre de 1978 y el 31 de enero e 1979, representan un incremento del 28,8 por ciento.

HOY, MAS QUE AYER, MARIO GOLDSTEIN EN TODO LE DA MAS.
POR QUE?

MAS

Atención en su salón de ventas, mediante un grupo humano profesional que suma 120 años de experiencia en la delicada tarea de ilustrar a usted acerca de las características, ventajas y flexibles condiciones con que puede adquirir la unidad "DODGE" que mejor responda a sus necesidades y aspiraciones. Nuestras encuestas nos indican que 8 de cada 10 amigos que llegan a Catamarca 586, o que son visitados por un promotor GOLDSTEIN, realiza su compra en esta casa.

MAS

Preocupación y dedicación a su atención DESPUES que usted concretó su compra en MARIO GOLDSTEIN, mediante una afable recepción en nuestra área de post-venta, donde le aseguramos un perfecto mantenimiento de su automóvil, pick-up o camión.
Aspiramos, así, que usted se sienta tan cómodo como en su casa y se convierta en un amigo, que, como tal, continue cerca nuestro en el futuro.

MAS

Provisión de repuestos y accesorios. Una de nuestras fundamentales preocupaciones es la de mantener un permanante stock de piezas, equivalente hoy a una inversión de 2.400 millones de pesos, que avala la más rápida y eficiente reparación de toda unidad "DODGE" que circula en nuestra provincia.
Esto lo comprueban no sólo nuestros clientes en servicio, sino también los innumerables talleristas que se proveen de piezas legítimas "DODGE" en repuestos GOLDSTEIN.
Le invitamos cordialmente a visitar nuestras instalaciones y evaluarnos usted mismo.

MAS

Espacio para atenderle. La expansión de nuestra actividad, siguiendo:
1- El ritmo de ventas de productos "DODGE", que en 1979 alcanzo un volumen y penetración record en el país y que se planea continuar durante 1980 y en los años venideros.
2- La incorporación de nuevos productos para atender un mercado en permanente evolución.
3- La introducción de la tecnología "VOLKSWAGEN" en la manufactura y control de calidad de la línea "DODGE", nos impone un paralelo programa de ampliación y perfeccionamiento de nuestros servicios. Por ello, hemos concretado un plan de realización inmediata que triplicará el espacio destinado a Salón de Exposición y atención a clientes, con habilitación de nuevas playas para estacionamiento y exhibición de vehículos usados.

En fin, amigo, nuestro slogan no es una simple frase hecha.
Es una política y una vocación concreta, con el objetivo elemental (para nosotros) de brindar las mejores condiciones para que usted se sienta cómodo y dispuesto a llegar y volver a Nuestra Casa. Cordialmente...

LA GENTE DE MARIO GOLDSTEIN.

MARIO GOLDSTEIN
MENDOZA:
CATAMARCA 586 • Tel. 253400 PBX
SAN JUAN:
LEANDRO N. ALEM 583 sur • Tel. 29307-27141

# Su eventual participación en l diálogo condicionó la UCR

## Instó al gobierno a confiar a la voluntad popular la elección de las futuras autoridades del país

**BUENOS AIRES, 28 (NA)** — Unión Cívica Radical condicionó hoy tácitamente su eventual participación en el diálogo político propiciado por Fuerzas Armadas, a que el gobierno militar asuma el compromiso de reimplantar la actividad partidaria y confíe a la voluntad popular la elección de las futuras autoridades del país.

La mesa directiva del comité nacional de la UCR dio esta tarde un comunicado de poco más de una carilla de extensión en el cual fijó su posición provisional frente al anunciado diálogo político y advirtió que la "palabra definitiva" del partido estaba condicionada al cumplimiento, por parte de la Junta Militar de las circunstancias apuntadas.

El texto del documento expresa:

Ya en abril de 1978, hombres que expresaban legítimamente el pensamiento de la U. C. R. dijeron:

"No haremos el juego a los sectores que pretenden polarizar en los extremos las alternativas políticas, en nuestra actitud no tiene cabida la violencia ni la adhesión interesada o claudicante.

Estamos decididos a acelerar en cuanto nos sea posible, el tránsito hacia la democracia. El país ha entendido que a través del diálogo se pretende sumar un esfuerzo ordenado y sistemático para la concreción de un auténtico comportamiento nacional que, más allá de las distintas opiniones lógicas del pluralismo democrático, logre la definición común de los grandes objetivos, compatibilice los recursos que fueran necesarios y ponga en movimiento los instrumentos más eficaces de realización.

El diálogo entre los gobernantes —las FF. AA.— y los sectores fuera del poder, debe ser real, reconociendo interlocutores. El diálogo tiene como fundamento la contradicción y como objetivo el compromiso institucional debe corresponderse con la realidad política de la Nación y el poder político debe recomponerse con el esfuerzo de civiles y militares en resguardo de las instituciones republicanas.

Esto teniendo presente que la Constitución Nacional sigue siendo bandera de unión de los argentinos".

Esto fue dicho responsablemente hace dos años. El radicalismo no es una circunstancia. Es una permanencia. La vigencia de aquella declaración revela lo poco que hemos avanzado hacia el objetivo de lograr la institucionalización democrática.

Al ratificar aquellos conceptos la mesa directiva del comité nacional de la UCR., ante la falta de definiciones concretas y el cúmulo de trascendidos interesados y confusos acerca del diálogo que se implementará en el país, advierte que:

1) Si las propias bases políticas establecen que los partidos políticos son los instrumentos indispensables del ordenamiento constitucional, es también esencial y ético que las consultas posibles se hagan con las conducciones reconocidas de los propios partidos políticos.

2- El radicalismo argentino sólo estará expresado por sus autoridades naturales en todos los órdenes y en todos los planos de la vida nacional.

3- Si se mantiene el actual esquema de poder y se ratifica que los poderes nacionales y provinciales serán elegidos por la voluntad exclusiva de los tres comandantes de las FF. AA., sólo se reproducirá un hecho consumado, que al marginar la participación del pueblo, aislará al gobierno y alentará la conspiración antidemocrática de intereses y grupos marginales.

4- Debe derogarse la legislación que proscribe la actividad de los partidos políticos. La veda y la falta de actividad plena de la vida interna de los mismos, impide el proceso natural de formación de nuevos dirigentes e imposibilita la canalización de las inquietudes ciudadanas de nuestra juventud y alienta en la sociedad el desarrollo de tendencias corporativistas, al poder expresarse con exclusividad los intereses sectoriales.

La Unión Cívica Radical espera con patriótica preocupación sean removidos todos los inconvenientes que puedan malograr las coincidencias básicas que a la par de instaurar la estabilidad de nuestras instituciones democráticas, nos lleven a perfeccionar la unidad nacional, sobre la base del sinceramiento de nuestros comunes derechos y obligaciones.

De no mediar estas circunstancias y las de un diálogo por nosotros definido como plural, y capaz de elaborar generosamente un compromiso ante la Nación, el radicalismo se verá obligado a dar su palabra definitiva frente al actual proceso y sobre las "bases políticas del proceso de reorganización nacional". No nos marginaremos de nuestro compromiso histórico con la libertad, la paz y la soberanía de todos los argentinos.

### Documento en Santa Fe

**SANTA FE, 28 (NA).** — La Unión Cívica Radical (UCR) de Santa Fe deploró hoy, en un comunicado, la concurrencia de afiliados y dirigentes de esa agrupación política a "conversaciones formales e informales con funcionarios con poder decisorio".

El de hoy es el segundo documento que los radicales santafesinos difunden en esta semana sobre la cuestión del diálogo convocado por el gobierno militar en "las bases políticas de las Fuerzas Armadas", dadas a conocer el 19 de diciembre último.

Si bien no lo indica, la declaración hace tácita referencia a la cena que mantuvieron hace diez días afiliados y destacados dirigentes de la UCR nacional con el ministro del Interior, general Albano Harguindeguy.

En ese encuentro, al que también asistió el secretario de Estado de Asuntos Institucionales, comodoro Adolfo González Albarracín, participaron, entre otros, Antonio Tróccoli, Facundo Suárez, Juan Trilla y Eduardo Angeloz.

El comunicado señala que "deplora la concurrencia de afiliados y dirigentes del partido a conversaciones formales e informales con funcionarios con poder decisorio, comprometiendo así, pese a no tener representación, la imagen partidaria".

Añade que con esos encuentros se "violan compromisos expresos de la mesa de afiliados de no asistir a diálogos que se realizan sin la presencia del presidente del partido y sin el mandato expreso del Comité Nacional de la UCR".

INDEPENDENCIA PROPIEDAD HORIZONTAL S. A. INMOBILIARIA

**Ofrecimiento de Acciones**

De acuerdo a lo resuelto por la Asamblea General Extraordinaria y el Directorio de la Sociedad, se pone a disposición de los señores accionistas la suscripción de Un mil ochocientos catorce millones setecientos setenta y cinco mil quinientos ochenta y tres pesos ($ 1.814.775.583).), en acciones ordinarias clase A y B de valor nominal de Un mil pesos ($ 1.000), cada acción, en las siguientes condiciones: Forma de pago: veinticinco por ciento (25%) al contado en el acto de la suscripción y el saldo en diez cuotas mensuales. Lugar de suscripción y pago: Espejo 55 Mendoza. Derecho de preferencia: los accionistas tendrán derecho de preferencia en la suscripción de acciones en la proporción a las que posean de la misma clase y características, con derecho de acrecer, debiendo hacer uso de este derecho dentro de los treinta días siguientes al de esta última publicación. Las acciones a emitir son: Un mil ciento setenta y nueve millones seiscientos cuatro mil ciento veintiocho pesos ($ 1.179.604.128) en acciones clase A con derecho a cinco votos por acción y Seiscientos treinta y cinco millones ciento setenta y un mil cuatrocientos cincuenta y cinco pesos ($ 635.171.455) en acciones clase B, de un voto por acción.

EL DIRECTORIO

27|2 F|77612|29|2

# Se reunirán hoy los brigadieres

**BUENOS AIRES, 28 (NA).**— La primera reunión plenaria de brigadieres en lo que va del año se realizará mañana convocada por el comandante en jefe, brigadier general Omar Graffigna, para examinar un amplio temario compuesto por asuntos nacionales e internacionales.

Los anticipos hechos por voceros de la fuerza señalan que se pasará revista a los principales hechos dentro del ámbito nacional desde la última reunión similar, celebrada el año pasado, a partir de una síntesis que de ellos hará Graffigna.

El temario comprenderá, así, la posición del gobierno en cuanto a los debates en foros internacionales sobre la situación de los derechos humanos en la Argentina; las gestiones emprendidas para el mejoramiento de las relaciones con los Estados Unidos, con inclusión de la misión cumplida aquí por el general Goodpaster en el pasado reciente; la instrumentación de las bases políticas a través del diálogo que habrá de iniciarse en marzo próximo con dirigentes de la comunidad, y el estado de las negociaicones por el diferendo austral con Chile en la Ciudad del Vaticano

Cada brigadier jefe de unidad hará, a su vez, una exposición sobre la marcha del proceso de reorganización nacional en su jurisdicción y dará cuenta, también, de asuntos propios de la fuerza.

El comandante habrá de dar instrucciones generales, y pondrá en marcha las distintas comisiones de brigadieres que durante marzo próximo, harán el análisis de las distintas áreas de gobierno para producir sobre ellas conclusiones destinadas al titular de la fuerza.

## Aumentaría la producción de manzanas

**BUENOS AIRES, 28 (NA).**— La producción de manzanas para la campaña agrícola 1979/80 verificará un leve repunte respecto del ciclo anterior para llegar al millón de toneladas, mientras que para las peras se producirá una retracción cercana al 9 por ciento, superando apenas las 145 mil toneladas, según informó la Secretaría de Agricultura y Ganadería.

De acuerdo a la primera estimación de la producción de fruta de pepita, realizadas por el Servicio Nacional de Economía y Sociología Rural, la producción de manzanas este año alcanzará exactamente a 1.000.000 de toneladas, superando la cifra de 1979 en un 2,9 por ciento y al promedio de los últimos 10 años en un 61 por ciento.

# *Acudieron a las urnas miles de andaluces*

## *Discutido referéndum sobre la autonomía regional*

**SEVILLA (España), 28 (UPI).** — Los andaluces fueron hoy a las urnas en un discutido referéndum sobre la autonomía regional, en el que la izquierda busca consolidar su poder sobre el empobrecido sur de España.

El frío y la lluvia podían afectar adversamente las posibilidades tanto de la izquierda como del sector nacionalista, que necesitan una mayoría absoluta en cada provincia para lograr la aprobación de la autonomía de acuerdo con los términos del artículo 151 de la nueva constitución de España.

El artículo 151 daría poder a los legisladores andaluces, en su mayoría socialistas, para redactar su propio estatuto autónomo y les garantizaría amplios poderes para el gobierno autónomo regional.

La Unión Democrática del Centro, a la que pertenece el primer ministro Adolfo Suárez, le pidió a los votantes que se abstuvieran o que sufragaran en blanco, lo que forzaría a la región a volver a los términos del artículo 143 que autoriza al parlamento, regido por los centristas a redactar el estatuto y limitar los poderes del gobierno regional.

Los socialistas y comunistas protestaron denunciando presuntas irregularidades en el trámite electoral, señalando, entre otras cosas, que los padrones estaban "inflados" hasta en un 15 por ciento y que se habían hecho juegos con el texto de los votos para que finalmente la persona que quisiera votar por el artículo 151 en realidad lo estuviera haciendo por el 143.

"En este país donde los muertos votan, los vivos no pueden votar por lo que ellos creen", dijo Rafael Escudero, presidente del Consejo Regional controlado por los socialistas, cuando descubrió que su propio nombre no figuraba en el padrón electoral de su recinto.

Escuredo, quien finalmente ganó una discusión de hora y media con los funcionarios electorales, dijo que cuando revisó las listas de empadronados descubrió que su hija Patricia, de sólo cinco años, figuraba como persona de 35 años en capacidad de emitir sufragio.

"Lo que pasó es increíble", dijo, "pues finalmente pude votar, pero quisiera saber qué es lo que va a pasar con los miles de andaluces que no tienen una hora y media para perderla en una discusión o diez personas que le ayuden a buscar su nombre".

Pero según Escuredo "va a haber sorpresas en este referéndum".

El ex ministro de Cultura Manuel Clavero, quien dimitió a su cartera y abandonó su partido por diferencias en cuanto a la cuestión de la autonomía andaluza, dijo que por lo menos tenía la esperanza de que se pudiera ganar el referéndum. "Lo que me duele —dijo— es que los andaluces no hayan llegado unidos a este día".

# Un acuerdo económico con Yugoslavia firmará la CEE

**BRUSELAS, 28 (Télam-EFE).** — La Comunidad Económica Europea apura sus relaciones con Yugoslavia para tener firmado un acuerdo económico, cultural y social antes de que fallezca el presidente Josip Broz Tito.

Desde que se inició la enfermedad del jefe del estado yugoslavo, las conversaciones que hasta entonces avanzaban a ritmo lento, se intensificaron y, si la pasada semana ambas partes dieron la noticia de que habían llegado a un consenso, hoy el viaje de Roy Jenkins —presidente de la comisión europea— a Belgrado es para dar el sello final con firma y rúbrica.

La CEE intenta con ello que Yugoslavia, país no alineado, mediterráneo y socialista, se incline un poco más hacia occidente, aunque ello, lógicamente, no quiera indicar desvinculación hacia el Este.

Yugoslavia seguirá negociando con el COMECON (Mercado Común de los Países Socialistas) lo mismo qué con algunos países terceros. Concretamente, sus importaciones se reparten en un 35 por ciento entre la CEE, un 35 por ciento a los países del COMECON y el resto a países terceros, la mayor parte de ellos del grupo de los 77 que se sitúan en vías de desarrollo.

La balanza de pagos de Yugoslavia con respecto a la CEE arroja un déficit del país socialista que en 1978 se elevó a 2.926 millones de dólares y supuso el 56 por ciento de su déficit total.

Pero hay también una cuestión social muy importante que inclina más a Yugoslavia a estrechar sus relaciones con la CEE. Son los 620.000 ciudadanos de esa nacionalidad que ocupan puestos de trabajo en los países comunitarios.

De ellos, 540.000 se encuentran en la República Federal de Alemania y 80.000 se reparten por los demás estados miembros.

Otros 180.000 ciudadanos yugoslavos se encuentran también en la Europa Occidental, aunque residen como emigrantes en países no comunitarios.

# *Refutaron argumentos de los transportistas*

## *Declaraciones del secretario de Transporte y Obras en torno de la reglamentación sobre las cargas*

**BUENOS AIRES, 28 (NA).** — El secretario de Transporte y Obras Públicas, Federico Camba, refutó hoy los argumentos esgrimidos por la Confederación Argentina del Transporte Automotor de Cargas (CATAC) para oponerse a la reglamentación de la relación potencia-peso afirmando que, "para medir la lesión que puede sufrir el transportista, se la relaciona con la sobrecarga que están acostumbrados a llevar y que infringe, esto sí, todas las reglamentaciones.

En declaraciones periodísticas, sostuvo el funcionario que la CATAC en su solicitada del 7 de febrero último, sustenta su posición "sin tomar la capacidad de carga que admite la reglamentación de límite de pesos y de peso por eje".

"Tengo entendido —explicó—, que un tipo de camión muy difundido como es el Mercedes Benz modelo 1114, tiene una tara de capacidad de carga del orden de las 26 toneladas. Ahora bien, la relación peso potencia posiblemente obligue a transportar no más de 25 toneladas, así que la reducción sería sólo del orden del 5 por ciento de la carga admisible".

"Pero el transportista —prosiguió— está acostumbrado a transportar 31, 32 o 33 toneladas y si la reducción se mide en relación con este exceso de carga con que habitualmente se circula, entonces, claro, la lesión sería muy importante".

Camba precisó que la relación potencia-peso, consiste en una limitación que se establece a la capacidad de carga de los camiones, imponiendo a lo largo de un período de tiempo de seis años, una ley de crecimiento de la relación potencia-peso hasta llegar a estabilizarse al cabo de ese lapso en un valor determinado, tendiendo a establecer que límites de capacidad de carga transportada necesitan una potencia de motor definido por dicha relación.

Sostuvo que "nuestro parque de vehículos de transporte de carga automotor adolece, entre otras deficiencias, de una insuficiencia de potencia para la carga que transporta.

Citó como ejemplo que "si establecemos una relación potencia-peso igual a 5, quiero decir que si tengo un equipo que tiene 200 caballos al freno y establezco que la relación potencia-peso es igual a 5, no se puede exceder una capacidad de carga de 40 toneladas.

"Esto significa que el valor 5 es la relación entre la potencia del tractor y el peso transportado, es decir, 200 dividido 40 igual a 5", agregó.

Ante una pregunta, explicó luego que la diferencia de posiciones sustentadas por dos empresas transportadoras como son CATAC y FAEDAC, en lo que se refiere a la reglamentación de potencia-pesos se puede deber a la propia estructura partidaria.

"CATAC es una institución que agrega a transportistas que son propietarios de un sólo camión hasta empresas de importancia, medianas y grandes, mientras que FAEDAC es una agrupación empresaria constituida casi exclusivamente por empresas medianas y grandes", acotó. "Además —prosiguió más adelante—, la cantidad de vehículos que podrían llegar a verse afectadas con la medida, según cálculos muy conservadores efectuados por la Dirección Nacional de Vialidad, no pasará de 35.000, mientras que la CATAC sostiene que llegaría a los 200.000".

"Por otro lado, la Dirección de Vialidad contra la justificación de la medida en dos o tres aspectos convalidados por toda la información bibliográfica de nivel internacional".

"Uno de esos aspectos —dijo— tiende a mejorar la capacidad transportativa de las rutas, por cuanto a mayor velocidad desarrollada, mayor el número de vehículos que pasan por una determinada sección en la unidad del tiempo".

Consignó que la cantidad de dinero que Vialidad destinó a la reconstrucción y a la conservación mejorativa de los caminos es muy importante y creciente.

Por otro lado —continuó— está el argumento del mejoramiento de la capacidad de los caminos y de la fluidez de la circulación al aumentar la potencia. El aumentar la velocidad aumenta la cantidad de vehículo circulantes, para los cuales se diseña el camino, lo que haría que se satisfaga esa necesidad con un menor número de trochas".

"En tercer lugar y en nada despreciable argumentación, se sitúa la reducción del número de accidentes provocados por el exceso de cargas respecto de la permitida por el diseño de los vehículos", agregó.

Otro argumento que creo que es del caso mencionar es el que se refiere al efecto contaminante, es decir la polución que produce el escape de los motores que es mayor cuando se los solicita a una exigencia por arriba de su capacidad nominal, lo cual quiere decir que al nivel de polución provocado sería menor en el caso de utilizar equipos que tuvieran potencia de reserva", concluyó.

## Piden a Libia y Túnez que normalicen sus relaciones

**TUNEZ, 28 (UPI).** — Una sesión extraordinaria de la Liga Arabe no logró hoy llegar a acuerdo alguno entre Túnez y Libia y por el contrario aprobó una resolución que pide a ambas naciones que pongan término a su enfrentamiento y normalicen sus relaciones.

El consejo de ministros de la Liga Arabe designó a los cancilleres de Irak, Siria y Kuwait para que integren una comisión encargada de mediar entre ambos gobiernos en un esfuerzo por dar cumplimiento a la resolución.

En la sesión extraordinaria celebrada hoy en las oficinas centrales de la liga, a convocatoria de Túnez, el gobierno del presidente Habib Bourgiba trató de que se condenara al régimen de Libia por su auspicio del ataque guerrillero lanzado el mes pasado contra una localidad tunecina.

La resolución da cuenta que la comisión podría pedir al consejo que volviera a considerar la cuestión si no conseguía dar cumplimiento a los términos de la resolución, que pide el fin de los graves choques entre ambos países.

## La apertura política debe encontrar un justicialismo unido, afirmó Carlos Menem

**MAR DEL PLATA, 28 (NA).** — El ex gobernador justicialista de La Rioja, Carlos Menem, quien el 30 de enero último fue puesto en libertad tras cuatro años de detención, sostuvo que la anunciada apertura política debe encontrar al peronismo "con fe en su unidad", y añadió que la ideología del partido no podrá cambiar como requisito para participar en el diálogo porque "se trata de un movimiento revolucionario que planta como bandera la necesidad de que la doctrina social de la Iglesia, en que basa su filosofía, sea una realidad".

Afirmó además que "al cabo de cuatro años de cárcel, y de diversos tipos de vejámenes", se ha impuesto el "compromiso" de luchar por la libertad "de mis hermanos de causa que siguen aún detenidos injustamente".

Menem formuló esas declaraciones al diario "El Atlántico", que las publica en su edición de hoy.

El ex gobernador, quien se encuentra cumpliendo un período de descanso en esta ciudad balnearia, señaló que "salgo (de la cárcel) sin ningún cargo; tampoco sin odios ni rencores" pero "fortalecido en mi fe política de que la única solución para este país es el justicialismo".

Consultado sobre cuál deberá ser, en su opinión, la actitud que deberá adoptar el peronismo ante la apertura política, dijo Menem que considera que los miembros del partido deben estar conscientes de "la absoluta necesidad de tener fe en la unidad justicialista", aunque agregó que "como hombre del movimiento, me remito a lo que resuelvan en su momento las autoridades partidarias".

Agregó que confía "en la capacidad de los dirigentes" para que eviten "crear corrientes internas que se enfrenten dentro de esta gran causa popular", ya que "todos los problemas debemos arreglarlos dentro de nuestra casa, para que de ese diálogo de los dirigentes salga esa unidad que no solamente hace falta a nuestro movimiento sino también al país".

Al preguntársele sobre las reiteradas afirmaciones de las más altas autoridades nacionales en el sentido de que el peronismo sólo podrá volver a la escena política nacional si cambia o se renueva, Menem sostuvo que "ideológicamente el justicialismo no puede cambiar, porque basa su ideología en la doctrina social de la iglesia".

"Sería absurdo" continuó, que vaya a cambiar esa doctrina, que es "el freno más fuerte que existe contra el marxismo".

Subrayó que en consecuencia, "le corresponde a las autoridades aclarar si quieren que cambie el peronismo en su ideología o en su forma de actuar".

No obstante, consideró que "no puede cambiar para convertirse en un movimiento o un partido más porque se trata de un movimiento revolucionario que planta como bandera la necesidad de que esa doctrina social de la iglesia sea una realidad".

Señaló el ex funcionario que al cabo del período de su detención "he logrado mayor serenidad y madurez, pero también he logrado acrecentar mi espíritu de lucha" y con mucha "fe en el país", añadiendo que "el país sólo habrá de realizarse en tanto y en cuanto el pueblo, que es soberano, pueda expresarse en plena libertad".

## Caja de Ahorro

(Viene de la 1ra. Pág.)

Fuerzas Armadas para la implantación de un seguro de vida colectivo destinado a amparar a los soldados conscriptos durante el cumplimiento del servicio militar obligatorio.

La cobertura de este plan comprende el riesgo de muerte durante las 24 horas, producida o no en actos de servicio. El ingreso al seguro es automático desde el momento de la incorporación y la cobertura abarcará el período de permanencia en las filas hasta la baja, sin tener en cuenta su duración ni el año calendario.

Las primas estarán a cargo exclusivo de la Caja y el seguro tendrá un capital uniforme de 500.000 pesos para la totalidad de los soldados de las tres armas.

FRIGORIFICO María del Carmen

Establecimiento Oficial Nº 2501

| | |
|---|---|
| Blanda de 2ª (bola de lomo nalga cuadrada - paleta $ 5.100 el kg. | Blanda de 1ª (peceto - cuadril p. pierna - palomita $ 6.100 el kg. |
| Asado $ 3.300 el kg. | Completo y Costeletas $ 4.800 el kg. |
| Lomo o Filet $ 7.500 el kg. | Puchero $ 1.800 el kg. |

Lunes a Jueves de 7 a 12.30
Viernes y Sábados de 7 a 12.30 y de 17 a 20
Matienzo 1067 • TEL. 259761 • San José

MANTECA tonadita DE PURA NATA CORDOBESA PASTEURIZADA
UNICO DISTRIBUIDOR "GUIDAN"
PEDIDOS AL TEL. 250504
PARAGUAY 2433 MENDOZA

LA REINA NACIONAL de la VENDIMIA 1979 será maquillada HOY A LAS 20 hs. por las expertas de REVLON

perfumeria DEL AGUILA
san martin esq. lavalle

LA FIESTA DE LA VENDIMIA TIENE UN NOMBRE QUE ES SINONIMO DE LA MEJOR TRANSMISION LV·6

En su hogar, cómodamente instalado, sintonice hoy por LV6 - Radio Nihuil, la transmisión de la Vía Blanca de las Reinas.

ES UNA INVITACION DE S.A. BODEGAS Y VIÑEDOS ARIZU. Porque en 1980, la Fiesta de la Vendimia tiene un nombre que es sinónimo de vino.

ARIZU CASA FUNDADA EN 1885

Galerías PIAZZA
en la vendimia '80

La Rural
Villavicencio
Arizu
Tupungato
Panquehua
Herminio Sergi
Perpiñan
Talacasto
Próspero Benedetti
Pascual Toso
Luis Lopez
Cavas de Weinert

Expositores:
EXPO VENDIMIA 80

## Cumple 25 años la audición docente en Radio Nacional

Mañana 1º, a las 15.20, se iniciará el ciclo vigésimo quinto de la audición "Inquietudes docentes", que semanalmente se difunde por L.R.A., Radio Nacional, desde hace un cuarto de siglo. En 1956, la señora Lucía Zuluoga de García Sada inició estas transmisiones con la colaboración del magisterio que se interesó en los problemas educativos y con el afán de aportar su saber y entender a la novelísima causa de dormar el intelecto y el espíritu del ser mendocino.

Esta audición, que en un principio se dedicó especialmente a métodos y procedimientos didácticos y defensa gremial de los intereses particulares del maestro, fue ampliando su meta y ahora trata temas psicopedagógicos, artísticos y patrióticos, siempre afines con la educación.

Múltiples profesionales, deseosos de ayudar al maestro, al alumno, a los padres y hasta adultos autodidáctas, brindaron su consejo y asesoramiento para la actualización y perfeccionamiento educativo.

Mañana, primero de marzo se inician las transmisiones del corriente año, con la apertura del ciclo por su directora, señora García Sada y una disertación a cargo de la señora Patricia Pretel de Becerra. Como siempre, en éste un espacio abierto a las inquietudes de todos los que anhelan brindar su saber en aras de la formación del pueblo mendocino.

## *El FONAVI no financiará el barrio "Membrillares"*

La Secretaría de Estado de Desarrollo Urbano y Vivienda resolvió no hacer lugar al pedido de financiación del barrio "Los Membrillares", que debía construir el Instituto Provincial de la Vivienda, con aporte del FONAVI (Fondo Nacional de la Vivienda).

Los motivos, de acuerdo a la resolución emanada de las autoridades nacionales y que se encuentra en manos de los funcionarios del ministerio de Bienestar Social de la provincia, se fundamentan, de acuerdo a lo que hemos podido conocer, en "irregularidades cometidas en el proceso de adjudicación y licitación".

En el documento se indicaría que de continuar el trámite y aprobarse la financiación, no sólo proseguiría el actual proceso judicial sino que, además, podrían iniciarse otros.

Otras versiones señalan que "las irregularidades se habrían manifestado en los términos con que fue rechazada la oferta presentada por la empresa Vicente Módica, para la construcción del complejo".

Cabe recordar que la empresa Módica había sido ubicada en primer lugar en el momento de la apertura de la licitación por presentar, el proyecto más conveniente y que luego se ubicaban Ingeniería Cuyo, Empresa Constructora San Martín y posteriormente COFIM.

A consecuencia del conflicto surgido entre el ex ministro de Bienestar Social, doctor Francisco Navarro Hinojosa y el ex gobernador de la provincia, brigadier mayor (R) Jorge Sixto Fernández, en que se hacía alusión, precisamente, a las dos últimas empresas mencionadas, la adjudicación final para la construcción del barrio "Los Membrillares", favoreció a la empresa Ingeniería Cuyo.

Sin embargo la situación que motivó el rechazo de los fondos por parte de las autoridades nacionales habría estado radicada, precisamente, en los términos legales en que fue rechazada la oferta presentada por la empresa Módica.

También circuló la versión de que además del problema legal antes mencionado habrían surgido inconvenientes en los trámites que se siguieron para la concreción de la adjudicación, ya que —se indicó— participaron otras reparticiones que no tenían lugar a hacerlo, ya que el Instituto Provincial de la Vivienda, por su propia condición de ente autárquico tenía las atribuciones correspondientes para actuar por sí.

**Barrio Sarmiento**

Por otra parte, circuló la versión de que existirían serios inconvenientes para poder llevar adelante la construcción del barrio Sarmiento de Godoy Cruz.

En ese sentido se dijo que se habría cuestionado la adjudicación de las obras, y que por ser un trámite administrativo, el IPV tendría que adoptar una decisión.

Sobre este particular las fuentes señalaron que la demora en la culminación de los trámites respectivos habría sido motivada por la situación en que actualmente se encuentra el Instituto Provincial de la Vivienda, a cargo de un interventor, que iba a cumplir esas funciones hasta la formalización del organismo.

Las fuentes destacaron que sería intención de las actuales autoridades de gobierno la de normalizar el IPV, permaneciendo dentro del directorio el actual interventor.

Los "stands" llaman la atención del público por su esmerada presentación

## Fue habilitada al público la Feria Internacional Aconcagua

Ayer, a partir de las 18, quedó abierta a la consideración del público la Segunda Feria Internacional "Aconcagua". El sector Noroeste, aledaño al Cerro de la Gloria, se fue poblando paulatinamente de gran cantidad de automóviles particulares y la línea de ómnibus 3 transportaba numerosas personas. Pronto, se hizo notar la inmejorable iluminación puestes y se palpaba el clima característico de este tipo de exposiciones. No bien traspuesta la entrada, se aprecia, a la derecha, la presencia de un hermoso ómnibus panorámico, realizado pensando en el transporte de turistas, fabricado íntegramente en Mendoza para Transporte Automotor Cuyo (T.A.C.). Tras superar una escalera, se llega al único módulo existente hasta el momento. Allí se han abierto a la consideración de los concurrentes una treintena de "stands", destinados a una fábrica de ropa deportiva, pasando por diversas maquinarias destinadas a la industrialización del vino y llegando por fin al amplio sector reservado para Fabricaciones Militares, donde se expone una serie de armas y proyectiles.

Saliendo observamos una muestra de máquinas agrícolas y otra de cámaras frigoríficas para la industria frutera. En esa explenada elevada se destaca la colaboración prestada por la Fuerza Aérea Argentina: un avión Douglas A-4C Skyhawk completo, una rampa lanza cohetes, de las utilizadas en Chamical, La Rioja, y por último una carpa donde se exhiben elementos de búsqueda y salvamento y material destinado a la observación meteorológica.

Luego, en otros niveles, muchísimos más "stands", con una variedad de muestras que sería largo enumerar, pero que realmente concitan la atención del público.

En muchos de los espacios reservados todavía se trabaja en la preparación de los artículos y maquinarias que se exhibirán.

## Periodismo y Letras

**"Control Impositivo".** — Ya se encuentra en circulación el periódico mensual especializado "Control Impositivo". En su número, el periódico especializado hace referencia al índice del jornal industrial durante 1979 y al otorgamiento de nuevas líneas de crédito para la industria. Además, se refiere a la radicación de capitales extranjeros en los últimos treinta meses y a la fijación de subsidios familiares para peones rurales. La publicación, en su número 187 se refiere en una nota especial a las posibilidades económicas y turísticas de Punta del Agua, una localidad ubicada a poco más de cien kilómetros de San Rafael.

## Técnicos de la FAO se hallan en Mendoza

Se encuentran en nuestra provincia técnicos consultores de la FAO y de la Organización Mundial de la Salud. Se trata de los señores Williams Sims, idóneo en materias primas; Antony López, especializado en tecnología industrial conservera, y Guido Schmidt, técnico en comercialización de estas manufacturas.

Los tres expertos, acompañados por directivos de la Cámara de la Fruta Industrializada de Mendoza, cumplen tareas de conocimiento de plantaciones de frutales, de establecimientos industriales conserveros y de otros vinculados con la actividad. Tales visitas tienen el propósito de auscultar inconvenientes y propiciar medidas conducentes al mejoramiento de la industria.

Las observaciones que recojan en nuestro medio los expertos serán objeto de análisis en el próximo simposio de la Industria Alimentaria que se hará posiblemente en junio próximo, en la ciudad de Buenos Aires. Las jornadas son propiciadas por las organizaciones mundiales de la alimentación, principalmente la FAO, y contarán con el auspicio de la Secretaría de Estado de Desarrollo Industrial. Colaboran además el INTA, INTI, CITIF, Cámara de la Fruta Industrializada de Mendoza, Dirección de Industrias, Dirección de Agropecuaria y a la industria conservera del país a través de sus cámaras empresarias.

Por otra parte, los técnicos de la FAO asistirán hoy viernes a las 18.30, a una reunión de trabajo que tendrá lugar en la Cámara de la Fruta Industrializada —Rioja 1550—, en donde dialogarán con directivos y asociados de la entidad sobre distintos aspectos referidos a la industria conservera.

El titular de Agua y Energía durante su breve conversación con los periodistas.

## Llegó anoche el presidente de Agua y Energía Eléctrica

Se excusó de formular declaraciones. "Mañana —dijo—, a las 11, tengo que hablar con el gobernador, y antes de hacerlo con él prefiero abstenerme de hacer declaraciones". El que con toda gentileza declinó conversar con los periodistas era el ingeniero Aníbal Blanco, presidente de Agua y Energía Eléctrica de la Nación, quien llegó anoche al aeropuerto El Plumerillo junto con un numeroso grupo, invitado por un empresario local.

La reserva del funcionario nacional era comprensible: pudo saberse que lo que el titular de Agua y Energía, entre otras cosas, viene a hablar con el nuevo mandatario provincial son temas referidos al traspaso a la provincia de diversos servicios eléctricos que hasta ahora administra la Nación.

Sin embargo, y ante la insistencia periodística, el ingeniero Blanco accedió a mencionar las obras que la empresa a su cargo tiene previsto realizar a mediano y a largo plazo en la provincia.

"A mediano plazo —dijo— tenemos la central térmica Luján de Cuyo, que está contratada y debe estar terminada en 32 meses. Por otra parte —agregó— hemos decidido por el crecimiento de la demanda propia de Cuyo aumentar la potencia de las dos máquinas de turbo-gas, que se inauguraron en abril del año pasado; esas máquinas van a ser ampliadas por un sistema muy moderno de recuperación de energía; es decir, los gases que se escapan van a ser aprovechados en caldera y se les pondrá una máquina adicional".

"Y de común acuerdo con la secretaría de Energía, dado también el crecimiento de la demanda vamos a instalar una turbina de gas más en Mendoza. Al mismo tiempo seguimos con ritmo previsto para Agua del Toro y Los Reyunos. Y estamos trabajando muy fuerte para la interconexión entre Río III, Córdoba y Cuyo. Pensamos que en agosto o setiembre de este año ya podremos llamar a licitación para el montaje de la línea".

Consultado sobre cuál es el plazo para cerrar el circuito de interconexión, el ingeniero Blanco respondió: "Pensamos llegar acá a Cuyo hacia fines del 82 o a principios del 83, ese es el plazo que tenemos comprometido. Y entonces los mendocinos van a sentir, así como en Buenos Aires se degustan los vinos de Mendoza, el efecto de un kilovatio/hora que se produzca a lo mejor en Salto Grande o en El Chocón".


UNA EFECTIVA INVERSION

DEPOSITOS A PLAZO FIJO

a 40 días el 69% interes T.E.A. 94,48%

CON EL AVAL SERIO Y RESPONSABLE QUE SUS FINANZAS EXIGEN

EMPERADOR

Compañía Financiera s.a.

9 DE JULIO 1475/79 TEL. 231858 MZA.

AUTORIZADA POR EL BANCO CENTRAL DE LA REPUBLICA ARGENTINA

ADHERIDA AL REGIMEN DE GARANTIA DE LOS DEPOSITOS Ley: 21526

Avalada por una gran estructura empresaria

¡Anticípese y gane con Astral!

Descuento especial 20% sólo por esta semana

¡Además un regalo! "El juego de la Galaxia Astral" para las primeras 1.000 personas que diariamente lo soliciten para sus chicos. Sin obligación de compra.

Anticípese a los precios de marzo.
Gane en calidad y precio.
Aproveche el descuento especial del 20%
sobre toda la línea de productos Astral.
Guardapolvos, delantales, blazers, equipos deportivos y todo tipo
de equipamiento para colegios estatales y privados.
Usted es una mamá previsora.
Sume entonces esta oferta a la gran diferencia de Astral.

| Guardapolvos y delantales | Su valor | Precio de oferta |
|---|---|---|
| Modelo derecho - Talle 3 | | |
| Arciel de Inta | $ 26.000.- | $ 20.800.- |
| Aumento por talle $ 1.200 | | |
| Grafil de Grafa | $ 30.000.- | $ 24.000.- |
| Aumento por talle $ 1.200 | | |
| Acrocel de Sudamtex | $ 33.500.- | $ 26.800.- |
| Aumento por talle $ 1.600 | | |
| **Camisas** | | |
| Acrocel de Sudamtex Talle 26 | $ 23.000.- | $ 18.400.- |
| Aumento por talle $ 400 | | |
| **Equipos de gimnasia** | | |
| Deport - Hit Buzo y pantalón - Talle 26 | $ 74.000.- | $ 59.200.- |
| Buzo y pantalón - T. 28/36 | $ 95.000.- | $ 76.000.- |
| Buzo y pantalón - T. 38/48 | $ 115.500.- | $ 92.400.- |

| Pintorcitos | Su Valor | Precio de oferta |
|---|---|---|
| Para Jardín de Infantes Cuadrillé Polyester y algodón con bolsita Talle 3 | $ 26.500.- | $ 21.200.- |
| Aumento por talle $ 1.200 | | |
| **Magisterio** | | |
| Clásico dama - Talle 40 al 52 | | |
| Arciel de Inta | $ 45.000.- | $ 36.000.- |
| Grafil de Grafa | $ 50.000.- | $ 40.000.- |
| Acrocel de Sudamtex | $ 52.500.- | $ 47.500.- |

Y además: guardapolvos y delantales color, blazers, pantalones uniformes, jumpers, corbatas, medias, mochilas escolares, ropa de trabajo, gastronomía, hotelería, profesionales, etc.

Precios I.V.A. incluído

Distribuidor exclusivo: Guardapolvos del Plata S.A.

Abierto de 8 a 20³⁰ horas
Sábados de 8 a 13 horas.

Oferta y regalo válidas exclusivamente para el local de ventas de nuestro distribuidor exclusivo: **Guardapolvos del Plata S.A.** San Martín 1908 Mendoza entre el 25 de Febrero al 1º de Marzo de 1980

astral ★

La gran diferencia.

San Martín 1908, Tel 259158. Mendoza

Imagínese... EL MEJOR AMOBLAMIENTO DE COCINA Y A LA 1/3 PARTE DE SU VALOR IMAGINESE...

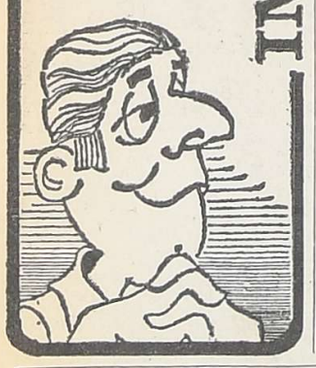

TOYOTA

20 % contado
20 % 60 días sin interés
Saldo 36 cuotas sin indexación.
COROLLA LT $50.500.000

Automec
Rioja 1343 - Tel. 250145 - Mza.


González Eusevi É Köhler

# Elecciones de autoridades de cauces y sus requisitos

El Departamento General de Irrigación ha recordado normas vigentes con relación a las elecciones de autoridades de cauces que se realizarán el 16 de noviembre próximo, por parte de los regantes de toda la provincia.

Los inspectores y delegados serán elegidos por los propietarios a simple mayoría de votos emitidos y durarán tres años en sus funciones. Para ser reelegidos, se necesitará la mitad más uno de los votos correspondientes a los derechos empadronados en el cauce (art. 5, ley 03). En el caso de no obtenerse el porcentaje exigido, se convocará a nuevas elecciones de acuerdo con el art. 17. En ese caso, no procederá la elección. Los inspectores y delegados tendrán los derechos y atribuciones que determinan las leyes correspondientes.

Para ser candidato a inspector o delegado, se requieren las condiciones siguientes: a) ser mayor de edad; b) tener domicilio real en la provincia. Para los departamentos de San Rafael, General Alvear y Malargue, será requisito indispensable tener domicilio real en cualquiera de esos departamentos; c) ser propietario o condómino de terrenos cultivados que rieguen por el cauce para el que resultare electo; d) no adeudar pensiones de riego, ni multas impuestas por las autoridades de Irrigación, salvo las del ejercicio en vigencia. En caso de tratarse de denunciantes de cultivos clandestinos o ilegítimos, deberán estos estar debidamente empadronados y abonados totalmente los tributos fijados por las leyes respectivas. Estas disposiciones alcanzan a todos los registros que el regante tenga a su nombre en la provincia; e) no tener inhabilitación del art. 35, ley 322, ni estar inhabilitado para ejercer cargos públicos; f) que sepa leer y escribir.

# Renuncia de derecho de aguas por "concesiones sin papel"

Para tener derecho a usar agua de superficie para riego es necesario una ley especial que otorgue una concesión. A tal fin así lo establece la Constitución Provincial vigente, que determina también que este derecho es inherente a la propiedad, es decir, no se puede separar de la misma ni llevarse de un predio a otro.

En los albores de la ley, fueron muchas las concesiones otorgadas porque el agua, prácticamente, sobraba; era mayor la oferta que la demanda. Algunos fueron haciendo uso de la concesión mientras otros la solicitaban con la idea de utilizarla en otra oportunidad. Pero ocurre que muchas de estas concesiones sin uso actualmente, no tienen la menor posibilidad de recibir el agua, sea por impedimento físico o porque las obras que los interesados deben realizar son tan onerosas que no justifican la inversión. Además, hay otros concesionarios que han abandonado este derecho por distintos motivos, entre los cuales se encuentra el parcelamiento y urbanización de la propiedad.

Este registro de concesiones sin uso ocasiona un perjuicio doble. En primer lugar, el propietario que ostenta el derecho de concesión de agua debe pagar la cuota de sostenimiento del Departamento General de Irrigación y otros tributos conexos, si bien es cierto que no abonan los ítems correspondientes al servicio porque no se les presta, muchos concesionarios creen que, por no recibir el agua no están obligados a pagar. Esto es un error, puesto que la concesión es un derecho con su correspondiente carga: el canon, que es inseparable a ésta.

El segundo perjuicio lo padece el Departamento General de Irrigación por el desgaste administrativo que representa el tener empadronadas este tipo de propiedades sin que haya ningún beneficio para la comunidad de regantes ni para la economía de Mendoza, de base eminentemente agrícola. Se requieren empleados, espacio físico y tiempo para atender estos padrones, además distorsionan los datos con que debe elaborarse el presupuesto de la repartición.

Todos estos elementos de juicio orientaron a la tarea de reorganización impuesta, para buscar y encontrar la solución adecuada, para corregir esta distorsión, que no es otra que la renuncia lisa y llana a ese derecho que no se podrá ejercer jamás.

Así las cosas, ante una situación compleja, se buscó beneficiar a los propietarios con concesiones sin papel" que, ignorando sus obligaciones, se encontraban en mora con el Departamento. Por ello, el Tribunal Administrativo dictó la resolución Nº 119, prorrogando hasta el 31 de diciembre del año en curso el plazo para que los concesionarios empadronados, con concesiones sin uso o abandonadas, puedan formular la renuncia a ese empadronamiento. Sólo se les exige el pago de 150.000 pesos en concepto de inspección y gastos administrativos.

Se ha dejado establecido que lo dispuesto comprende únicamente a las concesiones inscriptas en cauces de los ríos Mendoza, Tunuyán y sus derivados: Arroyos y Vertientes y desagües ubicados en su zona de influencia geográfica. Están expectuados los registros en los ríos Diamante, Atuel, Malargüe, Grande y Salado, Arroyos y Vertientes y concesiones de desagües de los departamentos de San Rafael, General Alvear y Malargüe.


Complejo Deportivo, Recreativo y Social

CENTRO EMPLEADOS DE COMERCIO

CARRIL MATHUS HOYOS 2525 – BERMEJO

ALMUERCE O CENE COMO EN FAMILIA

FESTEJE CUMPLEAÑOS, ANIVERSARIOS, ALGUN GRATO ACONTECIMIENTO FAMILIAR

3 MENUES A ELEGIR: DE MARTES A DOMINGOS

MENU 1º
Empanada
Asado de tira o 1/4 pollo a la parrilla
Ensalada o papas fritas
Postre helado o fruta de estación
Vino y soda
$ 6.000

MENU 2º
Entrada de fiambres. (Jamón crudo y cocido c/ensalada rusa) o melón.
1/4 pollo o asado de tira a la parrilla
Ensalada o papas fritas
Postre helado o fruta de estación
Vino y soda
$ 8.500

MENU 3º
Entrada de matambre casero con ensalada rusa.
Ravioles o tortelines al tuco
1/4 pollo al horno o estofado
Ensalada o papas fritas
Vino y soda
$ 11.000

PRECIOS: PARA AFILIADOS CON SUS FAMILIARES O AMIGOS.
RESERVE CON TIEMPO SU MESA AL TEL.: 260103.

COMPLEJO DEPORTIVO, RECREATIVO Y SOCIAL
CENTRO EMPLEADOS DE COMERCIO


# Hacen lugar al recurso de amparo interpuesto por un juez en lo civil

## Se refiere a la intangibilidad de las remuneraciones

En la publicación especializada "Jurisprudencia Argentina", número 5.128, ha sido publicada "in extenso" la sentencia recaída sobre el recurso de amparo interpuesto por el doctor Alberto Luis Staib, juez de primera instancia en lo Civil, Comercial y Minas, ante el Juzgado de Paz Letrado Nº 8 a cargo del doctor Carlos A. Parellada, secretaría Edith Pedra.

La presentación del doctor Staib promoviendo acción de amparo con relación al presidente o directorio o gerencia o quien resulte responsable por las decisiones de la Caja de Jubilaciones y Pensiones de la Provincia, al Poder Ejecutivo de la Provincia y/o ministro de Hacienda y presidente de la Suprema Corte de Justicia y/o habilitado de Tribunales, manifiesta que "la naturaleza peculiar del hecho o acto lesivo" lo determina a iniciar la acción en forma conjuntiva y/o disyuntiva contra las autoridades nombradas, en virtud de ignorar quién ha ordenado se practique una retención parcial de sus haberes. Sintetiza su pretensión impetrando que el Tribunal disponga el cese, para lo futuro de toda retención de su sueldo de magistrado de la provincia, a título de aporte jubilatorio, con la declaración de que está exento de tales contribuciones y la restitución, con la debida recomposición por concepto de depredación monetaria, de todo importe retenido en carácter de aporte jubilatorio que se le hubiese descontado a partir del 1º de setiembre de 1979.

El doctor Staib relató que en uso de la prerrogativa constitucional que le otorgan las normas contenidas en los artículos 96 de la Constitución Nacional y 151 de la Carta Magna Provincial, hizo saber en 1969 a la Caja de Jubilaciones y Pensiones de la Provincia, que era su voluntad desafiliarse a todo régimen jubilatorio. Tal decisión resultó respetada hasta que la sanción de la ley 4.347, publicada en el Boletín Oficial del 7 de junio de 1979, habría provocado en alguna autoridad una seria desinteligencia que determinó que al recibir su sueldo correspondiente al mes de setiembre se le efectuaran dos descuentos por las sumas de 253.172 y 250.640 pesos, que se habrían imputado a "aporte primer sueldo en cuotas" y "aporte jubilatorio 11 %".

Narró el accionante que un episodio similar había ocurrido en julio, en el cual intervino la Suprema Corte de Justicia de Mendoza, disponiendo el reintegro de las sumas retenidas, por lo cual supuso concluido el caso, pero el 1º de octubre se encontró con nuevos descuentos, que serían de ostensible arbitrariedad e ilegalidad, lesivos de un derecho de sustancia constitucional.

El doctor Staib argumentó que su sueldo de magistrado no puede ser disminuido sin su aquiescencia y que no existe texto legal que determine la obligatoriedad del aporte. Sostuvo que ni aún la derogación del artículo 72 de la ley 4347 pudo determinarla, por estar intacto el precepto constitucional del cual emana la irreductibilidad de su sueldo. Sindicó, luego, de inconstitucional el precepto que dispusiera su aporte con carácter de obligatorio, así como denunció un viso de retroactividad que lo privó del beneficio obtenido, en contra de la disposición del Código Civil, artículo tercero.

### Antecedentes

El juez Carlos A. Parellada ordenó un informe circunstanciado a las autoridades. El contador general de la Provincia manifestó que según el artículo 20 del decreto-ley 2580, no le corresponde intervenir en el proceso, por carecer de personería.

Compareció el gobernador, manifestando que entiende que el amparo deducido es improcedente, tanto desde el punto de vista formal como sustancial, fundando su posición en que se trata de una vía excepcional que requiere, para su admisibilidad, dos recaudos fundamentales: 1) la arbitrariedad e ilegalidad ostensible de la Administración Pública y 2) la existencia de un daño grave e irreparable. Según el criterio del gobernador, la primera se halla descartada en virtud de que los descuentos jubilatorios se habían efectuado en cumplimiento de una ley. El segundo requisito faltaría, pues los presentes daños no son ni graves ni irreparables. Por el contrario —dijo el gobernador— el monto de los descuentos "no puede convertir en angustiante la situación patrimonial del actor, en cambio, si le permitirán en el futuro la obtención del beneficio previsional. La irreparabilidad no se daría, pues el Estado tiene evidente solvencia que permitiría recuperar los montos descontados si eventualmente triunfare en su pretensión reintegrativa en las vías ordinarias".

El fiscal de Estado, por su parte, sostuvo que el amparo "no es la vía adecuada" y que los descuentos se han efectuado en cumplimiento de la ley 3.794. Señaló que la inconstitucionalidad del descuento "es harina de otro costal", que debe plantearse por la vía y procedimiento que corresponde.

### Los considerandos

En catorce páginas, "Jurisprudencia Argentina" publicó los fundamentos de la sentencia. De esas consideraciones del juez Carlos A. Parellada, extraemos algunos de los párrafos que, a nuestro juicio, señalan aspectos importantes y que no se ajustan estrictamente a un vocabulario técnico.

"... el movimiento constitucionalista del siglo XX ha comprendido que no bastaba con escribir en las constituciones escritas una serie estructurada de derechos y libertades. Se ha perdido la ilusión romántica de que recordando cuáles eran los derechos del hombre iba a lograrse, sin más, el regular ordenamiento de la convivencia política (Bidart Campos, Germán J. "Derecho de amparo"), por ello, en pro de los derechos de los hombres se disponen diversos medios aseguratívos de las garantías constitucionales. De entre ellos se destaca por su aptitud, sumariedad y celeridad, el recurso o acción de amparo. Es que éste hace sentir que aún hoy, en este mundo complejo, burocrático, en que el hombre aparece a menudo postergado, existe la posibilidad de una Justicia, con mayúsculas. Justicia que para ser tal ha de ser oportuna. Muchas fueron y son las voces que denuncian que "no obstante todas las modificaciones de orden procesal traídas por la cambiante realidad societaria que vivimos, los organismos judiciales adolecen de cierta inercia, signada por las funciones tradicionales del juez del Estado" (Herrera Figueroa, Miguel, "Sociología del espectáculo"), exigiendo una mentalidad dinámica, signada por la justicia pronta en acción".

"... el amparo se estructura sobre ciertos pilares, cuya evidencia sorprende, teniendo en cuenta que la justicia argentina demoró hasta 1957 para descubrirlos. Ellos son: 1) el carácter operativo de los derechos que reconoce la Constitución a los individuos; 2) el axioma de que todo derecho debe ser dotado de una vía apta, eficaz e idónea para su protección —o lo que es lo mismo— su existencia, y 3) que reconocido un derecho, los jueces se encuentran obligados a brindarle protección, aún cuando no existiera una vía procesal prevista para hacerlo" (Bidart Campos).

El juez Parellada rechaza los planteos de orden formal efectuados por el gobernador y el fiscal de Estado sobre la supuesta continuidad del descuento, ignorando que el efectuado en julio fue reintegrado por la Suprema Corte, que en agosto no se le hizo retención y que en setiembre, al reiterarse el descuento, el doctor Staib solicitó el amparo. Asimismo, afirmó el juez su decisión final con antecedentes que se extendieron por tres páginas, especialmente en lo referido a viabilidad del amparo.

Luego, aborda la garantía constitución sobre la intangibilidad de las remuneraciones judiciales.

"...la garantía se relaciona íntimamente con el principio de la independencia "para colocar al Poder Judicial fuera del alcance y aun de la sospecha de cualquier influencia del Poder Legislativo" (Sagués, Néstor Pedro). Ha señalado la Corte Suprema de la Nación que "si el salario del juez no está amparado en la permanencia del cargo, desaparece la seguridad de su inflexibilidad, de su rectitud y su libertad de juicio puede vacilar ante el temor, muy humano, de que la retribución se reduzca por el legislador" (C. S. Fallos 176-76).

"...la independencia que se procura es también del Poder Ejecutivo y de los grupos de interés, pues la exigencia de actuar imparcialmente sin tener en cuenta la fortuna y el poder de los litigantes, o la repercusión publicitaria de la causa "le impone confiar en la seguridad de su sueldo y empleo" (Kent, James)... por ello se sostiene que no sólo se trata de una garantía para el juez, sino también para los justiciables... Una reflexión atenta de los valores de dicha garantía y la conciencia de que un magistrado debe seguir administrando justicia en circunstancias en que entiende reducida su remuneración, convencen a este juzgado de que no sólo estamos ante un caso en que puede causarse un daño grave al patrimonio personal del actor, sino que más allá de aquél, el daño puede trascender a los intereses públicos que compelen a garantizar un adecuado servicio de justicia, lo cual constituye en lo que se ha dado en llamar por la jurisprudencia de la Corte Suprema "de gravedad institucional".

Enseguida, el doctor Parellada hace presente el anonimato en que se ha pretendido dejar la autoría de los hechos, ya que la Caja de Jubilaciones, que con fecha 14-9-79 había resuelto la obligación de la afiliación de los magistrados y funcionarios judiciales, informó al juzgado que desconocía 'la autoridad o agente que dispuso efectuar las retenciones'. "Si esa fue la actitud frente al concreto pedido de informes de este Tribunal, cuál sería la suerte del actor al tratar, por sí, de individualizar a la autoridad disponente", por lo que evidencia la situación de desamparo del actor, finalizando el análisis cuando dice que las objeciones de orden formal deducidas por el gobernador y el fiscal de Estado "deben ser desestimadas".

Se recuerda seguidamente que el magistrado Alberto Luis Staib fue declarado desafiliado por la resolución 236 del Instituto de Previsión y Asistencia Social, Sección Caja de Jubilaciones y Pensiones, a partir del 12-2-68, en virtud de la vigencia de la ley 3.534 y se señala que el 7-6-79 se publicó la ley 4.347, la cual mediante su artículo 5 derogó el artículo 72 de la ley 3.794, que regía desde el 29-2-72 y que disponía excluir de la ley citada a los magistrados y funcionarios judiciales a que se refiere la sección quinta del capítulo segundo de la Constitución de la Provincia y que desde entonces seguía siendo necesario que las personas que desempeñan tales funciones se acojan al régimen jubilatorio común a toda la administración provincial...

"la norma del art. 2 de la ley 3.794 mientras estuvo acompañada por el art. 72 del mismo cuerpo legal era indudablemente constitucional. Sin embargo, ahora, su constitucionalidad es insostenible".

El doctor Parellada cita luego al doctor González Calderón:

"La prohibición constitucional de que la compensación de los jueces sea disminuida mientras permanezcan en sus cargos, es absoluta. En manera alguna, es decir, ni por deducciones generales o proporcionadas a toda la administración, ni por cualquier otro medio que pueda arbitrar". Sigue diciendo el juez Parellada: "el criterio encuentra también una razón de orden práctico: el peligro que significa abrir fisura en ciertas garantías tendientes al equilibrio en los poderes y a la independencia de quienes tienen el deber de resguardar la libertad y el patrimonio de los ciudadanos, prevención que debe aumentarse en los llamados periodos "de facto", en los cuales el Poder Ejecutivo ejerce funciones legislativas siendo, en consecuencia, más trascendente la independencia del Poder Judicial. La irreductibilidad es una garantía económica que compete a determinadas funciones, persiguiendo las finalidades que hemos analizado anteriormente, a los efectos de reafirmar la independencia técnica del Poder Judicial, garantía que no es de orden general para todos los funcionarios, sino especial, por lo cual ninguna interpretación puede conducir a la asimilación de lo que la Constitución distingue, pues importa abolirla... el carácter tuitivo del sistema previsional no enerva la disposición del art. 151 de la Carta Provincial, toda vez que dicha garantía ostenta un carácter absoluto que pretende evitar interpretaciones limitativas que fundadas en razones de oportunidad, generalidad, transitoriedad, protección, etc., permitan el menoscabo de la intangibilidad asegurada por el constituyente... Una vez más se constata la inteligencia inspiradora de nuestra Ley Fundamental, que conciente de la importancia del equilibrio de los Poderes y la trascendencia de las funciones judiciales, no permite que lo que es conveniente a este Poder o a uno de sus integrantes, quede a juicio de otro Poder del Estado. En efecto. La conveniencia de adoptar un sistema jubilatorio, así como un seguro de vida, afiliación a una obra social, participación en cualquier otro consorcio obligatorio, no puede ser impuesto a los magistrados del Poder Judicial, pues no puede restringirse "en manera alguna" la remuneración que el Poder Legislativo les fije y que ni él mismo puede reducir.

Señala más adelante el juez Parellada: "...es de toda evidencia que el actor optó por desafiliarse del régimen previsional provincial, ejerciendo en el modo legal la aptitud que le otorgó el art. 3 de la ley 3534, según resulta de los autos administrativos... opción que fue aceptada... luego tiene un derecho adquirido a no ser afiliado al sistema que le reporta un beneficio de orden patrimonial de no hacer los aportes, con apoyo en una garantía constitucional particular emergente de las funciones que ejerce, cuya conveniencia es resorte exclusivo de su conciencia personal, familiar y social, que constituye para él una propiedad, o sea un interés apreciable que posee fuera de sí mismo, de su vida y libertad... Ello así, la aplicación del art. 2 de la ley 3794, modificada por el art. 5 de la ley 4347, resulta violatoria del derecho de propiedad del actor, quien ha adquirido el derecho a no aportar a la Caja de Jubilaciones en virtud del ejercicio del derecho de opción que le confirieron normas legales, cuya derogación no impide su ultraactividad".

Se señala seguidamente: "...debe repararse igualmente en que la Caja de Jubilaciones carece de atribuciones para revocar un derecho adquirido, que se encuentra al amparo de la 'cosa juzgada administrativa' sin ley expresa que califique de utilidad e interés público el derecho, declarándolo sujeto a revocación o expropiación y con la debida indemnización... ha sido equivocada la conclusión a la que arriba la resolución Nº 87 de la Caja de Jubilaciones al declarar innecesaria la proclamación de quienes eran los comprendidos en el nuevo régimen de la ley 3794, lo cual no encuentra ningún apoyo legal, desconoce abiertamente los arts. 16, 29 y 151 de la Constitución Proivncial y 17 y 196 de la Nacional, incurriendo en una interpretación arbitraria y manifiestamente ilegítima de las normas implicadas (art. 32 ley 3909).".

Como corolario a sus extensas consideraciones, el juez Carlos A. Parellada sentencio: 1) hacer lugar a la acción de amparo deducida por Alberto Luis Staib en contra del Poder Ejecutivo de la Provincia de Mendoza, contador general de la Provincia y Caja de Jubilaciones y Pensiones de la Provincia; 2) en consecuencia, declárase la inconstitucionalidad del art. 2 ley 3794, modificada por la ley 4347 art. 5; 3) declárase que el actor Alberto Luis Staib se encuentra exento de hacer aportes al regimen previsional provincial, en virtud del derecho adquirido y reconocido por la resolución Nº 236/70 del Instituto de Previsión y Asistencia Social, Sección Caja de Jubilaciones y Pensiones de la Provincia; 4) costas a los demandados vencidos; 5) líbrese mandamiento en contra del contador general de la Provincia para que cesen de inmediato y para lo futuro los descuentos de los sueldos del actor por los items correspondientes a retenciones destinadas a la formación de fondos de la Caja de Jubilaciones y Pensiones de la Proinvcia, en virtud de lo declarado en los dispositivos 2º y 3º de la presente, bajo apercibimiento de lo dispuesto por el art. 240 del Código Procesal. Hágase saber lo dispuesto por el Art. 27 del decreto-ley 2589/72, inscribiéndolo en el oficio respectivo. Comuníquese la orden emanada de este Tribunal al Poder Ejecutivo de la Provincia o su remplazante, para que dentro del plazo de 24 horas deposite en el Banco de Previsión Social —sucursal Tribunales— a la orden de este Tribunal y como pertenecientes a estos autos, la suma de pesos 2.151.904 con más los intereses (ley 3939) calculados sobre el importe de $ 1.627.940, a la tasa vigente el día del depósito, devengados entre el 1º de noviembre y la fecha del mismo y agregue en autos la boleta respectiva, bajo apercibimiento de lo dispuesto por el art 27 decreto-ley 2589/72. Diligencia el mandamiento la Secretaría actuante. Carlos A. Parellada (Sec. Edith Pedra).

CRONICA POLICIAL

El automóvil resultó seriamente dañado

# Chocó con un camión

Una mujer resultó lesionada a causa de una colisión que tuvo lugar ayer en la esquina de calles Corrientes e Ituzaingó. Allí chocaron un camión Dodge Mod 1972, patente M-110969, conducido por Andrés Orozco, residente en Remedios Escalada 2965, de Dorrego, y el automóvil Ford Falcon, patente M-048243, a cargo de Antonio José Loppreste con domicilio en Lamadrid 2720, Las Heras.

Acompañaba al señor Loprestе en el automóvil la señorita Elvira Barrionuevo, domiciliada en Joaquín V. González 431, de esta ciudad, quien sufrió herida cortante en cuero cabelludo, escoriaciones múltiples y traumatismo facial, por lo que debió ser internada en el Hospital Central.

# Saldo de tres heridos a raíz de accidentes

Un ciclista, un pasajero de ómnibus y un peatón resultaron lesionados en distintas circunstancias, según informó la policía de la provincia.

En la intersección de las calles Las Heras y Mitre, un micro-ómnibus de la línea 6, al mando de Carlos Aníbal Monte, embistió por causas que se tratan de establecer al ciclista Oscar Pérez, chileno, de 64 años, residente en Sincal 735, de Las Heras. La víctima fue trasladada al hospital Central, donde se le diagnosticaron politraumatismo y luego fue internada en la Clínica de Cuyo Intervino la Sección 1ª, de Capital.

Por su parte, Alicia Ruiz, residente en el barrio Municipal, de Las Heras, sufrió traumatismo de cráneo con pérdida de conocimiento, cuando cayó al suelo a raíz de una brusca frenada que se vio obligado a efectuar el chofer del ómnibus en que viajaba, Manuel Jorge Zalazar, conductor de una unidad de la línea 7. La señorita Ruiz fue llevada de inmediato al hospital Emilio Civit, por el propio conductor de la unidad de transporte, y posteriormente fue derivada a la Clínica de Huesos. En la Seccional 33ª se labran las correspondientes actuaciones.

También está internado —en la sala de Cirujía del Hospital Regional de San Martín— un peatón que fue embestido por un automóvil. En la ruta nacional 7 frente a la fábrica de Duperial, en Palmira, el Peugeot 504, a cargo de Juan Miguel López, domiciliado en Dorrego, Guaymallén, embistió al peatón Pedro Guzmán, argentino mayor de edad, sin domicilio fijo, que intentaba cruzar la calzada de Sur a Norte. Guzmán sufrió politraumatismos, de los cuales se recupera en el mencionado establecimiento.

# Encontraron un cadáver en una hijuela

Personal de la Seccional 18ª de San Carlos, encontró, en el interior de una hijuela ubicada en la intersección de calles Pellegrini y Rosario Bustos de Zapata, el cuerpo, sin vida, de un hombre, que fue remitido al Cuerpo Médico Forense a los efectos legales.

El cadáver presentaba herida cortante en cuero cabelludo, herida en el arco superciliar, párpado inferior derecho y escoriaciones en la nariz.

La mencionada seccional labra las actuaciones de rigor, a la par que se realizan las averiguaciones tendientes a determinar la identidad del occiso y las causas del hecho.

# Dictan prisión preventiva a un policía

**SAN JUAN.** — Con motivo del episodio ocurrido en esta ciudad hace algunas semanas, y en el cual falleció el menor José Luis Celan, baleado por la policía, el juez de la causa Dr. Iglesia, titular del Cuarto Juzgado, dictó una resolución de prisión preventiva para el empleado policial Carlos Ignacio Cortez.

La resolución expresa: "Declarar extinguida la acción penal que se seguía por el delito de tentativa de robo en perjuicio de Alberto Rizzotti por el fallecimiento de José Luis Celán (la víctima); convertir en prisión preventiva la simple detención que sufre el procesado Carlos Ignacio Cortez, argentino, nacido en Chepes, con escasa instrucción, por el delito de homicidio simple previsto como tal por el artículo 79, del Código Penal, cometido en perjuicio del menor José Luis Celán".

El juez dispone trabar embargo sobre los bienes de Cortez hasta cubrir la suma de treinta millones de pesos.

# *Capturan al asesino del gerente de un supermercado*

**COMODORO RIVADAVIA**, 28. (NA). — Efectivos de la policía de Chubut detuvieron en la localidad de Pico Truncado, provincia de Santa Cruz, al autor del asesinato de un alto funcionario de una cadena de supermercados que opera en la Patagonia.

José Francisco Ocampo, de 23 años, casado, dio muerte el domingo aquí a Juan Todoroff, casado, de 27 años, quien se desempeñaba como gerente de uno de los supermercados "Lauhusen", de esta ciudad, disparándole seis balazos en una calle céntrica.

Según informaron voceros policiales, para consumar el crimen, Ocampo contó con la complicidad de José Rafael Puglielli, casado, de 22 años, transportista de la Swift.

El domingo, a las 20.10, los asesinos interceptaron el paso de Todoroff cuando éste abandonaba el supermercado, sito en el barrio Nueve de Julio de esta ciudad.

Al reconocer a Puglielli, Todoroff detuvo el vehículo que conducía, y permitió que subieran ambos sujetos, quienes le solicitaron les trasladase al centro. Pero una vez dentro del vehículo, exigieron a Todoroff que regresase al supermercado, con el confesado propósito de robarlo.

Todoroff se rehusó a cumplir la exigencia y continuó la marcha hacia el centro de la ciudad, hasta que al llegar a la esquina de las calles Leandro Alem y Vélez Sársfield, en plena zona céntrica, se trabó en lucha con Ocampo, quien le descerrajó cuatro balazos a quemarropa, hiriéndole en el pecho, el abdomen, la cintura y el antebrazo derecho.

A pesar de hallarse tan mal herido, Todoroff logró descender del vehículo, pero Ocampo lo remató con otros dos proyectiles, uno de los cuales dio en la nuca y el otro en la espalda de la víctima.

En primer término fue detenido Puglielli, quien admitió inmediatamente su participación en el hecho, proporcionando datos que permitieron a los pesquisantes detener, a la medianoche, a Ocampo, en Pico Truncado, Santa Cruz, 165 kilómetros al sur de esta ciudad.

El asesino fue arrestado en el interior de una whiskería, donde estaba durmiendo, y sin oponer resistencia alguna se atribuyó la autoría del crimen, restando importancia al papel desempeñado por su cómplice.

# Dos muertos al chocar tres pesados rodados

**SANTA ROSA** (La Pampa), 28 (Télam). — En las proximidades de la localidad de Eduardo Castex, a unos 55 kilómetros al norte de aquí, se produjo una triple colisión de camiones que arrojó el saldo de dos personas muertas y otras tantas heridas de consideración.

Un camión que convergía hacia la citada localidad, guiado por Arturo Kurts, se desplazó hacia la mano contraria, rozando a otro vehículo similar cargado con hacienda, para luego chocar frontalmente con otro que venía detrás y que conducía Enrique Santillán, a quien acompañaba su esposa Nélida Perez y la hija de ambos, de solo 4 años de edad.

A consecuencia del tremendo impacto, fallecieron en forma instantánea Santillán y su pequeña hijita, resultando gravemente heridos sus señora, y Arturo Kurts. Este último, según trascendió, se habría quedado dormido, perdiendo el control del camión que conducía, desplazándose hacia la mano contraria.


MARISCOS
Frescos Chilenos
SAN MARTIN 2005 - GODOY CRUZ
TELEFONO 291261 - MACHAS: $ 4.000
29/2/F/78415/29/2



LA FIESTA DE LA VENDIMIA TIENE UN NOMBRE QUE ES SINONIMO DE LA MEJOR TRANSMISION

LV·8

En su hogar, cómodamente instalado, sintonice hoy por LV8 - Radio Libertador, la transmisión de la Vía Blanca de las Reinas.

ES UNA INVITACION DE S.A. BODEGAS Y VIÑEDOS ARIZU. Porque en 1980, la Fiesta de la Vendimia tiene un nombre que es sinónimo de vino.

ARIZU
CASA FUNDADA EN 1888



"LAS CUEVAS DE GRANADA"

SOLEDAD y su Ballet Flamenco. PEDRO BAEZ (hijo) guitarra. PEPINILLO Animación y poesía. JOSE ANTONIO MORALES (guitarrista-cantaor). EL COCO Participando a todo el público en el tablao flamenco. PLATOS TIPICOS-CANILLA LIBRE.

Gran Hotel Huentala Aire Acondicionado

PRIMITIVO DE LA RETA 1007 - Tel. 241313 - 243832



"LA VENDIMIA DEL 80" en el BODEGON DE: Fritz y Franz

EN: EL OLMO RESERVAS TEL. 76209

a su arribo, TRAGOS EN NUESTRO BAR EXCLUSIVA MESA AMERICANA Y SHOW

UN LUGAR EXCLUSIVO EN MENDOZA

CENE VIERNES Y SABADOS

NUESTRAS INSTALACIONES AL SERVICIO DE SUS REUNIONES SOCIALES

CARRIL NACIONAL Fte. Bº SANTA ANA


# Programas de Radio y TV

**Ofrecemos a continuación los programas de acuerdo con el detalle que nos han suministrado para hoy las respectivas teleemisoras y Radio Nacional:**

### Canal 7 - Mendoza

12.15 Chart de ajuste con música selecta.
12.28 Efemérides argentina.
12.30 Conciertos al mediodía.
13.00 El Chavo.
13.30 Combate.
14.30 77 Sunset Street.
15.30 Llena de amor.
16.00 La salud de nuestros hijos.
16.30 Buenas tardes mucho gusto.
17.30 Trampa para un soñador.
18.30 Festival infantil, con Pipo Pescador.
20.30 Ocho, son suficientes.
21.30 Noticiero 7.
21.55 "Vía Blanca de las reinas" en directo.
23.00 Box en directo desde Mar del Plata. Hoy el combate entre los medianos livianos Walter Gómez vs. (el mendocino) Patricio Díaz.
24.00 Caribe.
1.00 Mensaje de la noche.

### Canal 9 - Mendoza

17.59 Lectura del Santo Evangelio
18.00 El club de los amiguitos
18.25 Adelante en el tiempo
18.30 Bonanza
19.30 Andrea Celeste
20.30 El show de Carlitos Balá
20.55 Anticipos de noticiero
21.00 Noticiero nueve
22.00 Espectacular de Julio Iglesias
22.30 Vía Blanca en directo
23.30 Continuación del espectacular de Julio Iglesias
24.00 60 minutos
1.00 Evangelicemos con María, palabras a cargo del padre Alfonso Milagro

### LRA 6 y LRA 34 Radio Nacional Mendoza

6.05 Por los senderos de la patria.
6.30 Efemérides argentinas.
7.00 La voz del Año Mariano.
7.10 Simplemente instrumental.
7.30 Panorama internacional de noticias.
7.50 Ritmo y melodías.
8.00 Notas y música para Ud.
9.05 Variedades musicales.
10.00 Instituto Nacional de Vitivinicultura.
10.10 De raíz nativa.
10.30 Hoy canta, Estela Raval.
10.45 Tiempo de melodías.
11.00 Danzas tradicionales.
11.30 Selección típica.
12.00 Concierto de mediodía: "Vals Mefisto", de Franz Liszt. "Carmen", ballet de Jorge Bizet. "Concierto Serenata", de Joaquín Rodrigo.
13.00 Panorama informativo.
13.10 Ecos del mundo.
13.35 Sobremesa folklórica.
14.05 La Argentina en el quehacer cultural.
14.20 Al estilo disco.
14.35 Mosaico tanguero.
15.00 Exitos populares.
15.30 Secretariados de medios de comunicación social.
15.40 De Cuyo al Litoral.
16.00 El libro leído para Ud.
16.15 Discoteca de América.
16.30 Compás ciudadano.
17.00 Panorama informativo.
17.10 Concierto de la tarde: "Serenata Nº 1", de Johannes Brahms.
18.05 Tango y folklore.
18.35 El cofre de los recuerdos.
19.05 Folklore 960.
19.30 Melodías.
20.05 Rumbeando por los pagos cuyanos.
20.30 Panorama informativo.
20.40 Joyas musicales.
21.00 Nuevos registros.
21.30 Galicia en América.
22.00 Concierto nocturno: "Beatriz y Benedicto", obertura de Héctor Berlioz. "Sinfonía Nº 9", de Antonin Dvorak.
23.00 ¿Me concede este baile?
23.30 Desde Mendoza junto a usted.

**REPRESENTANTES ALMANAQUES**

Importante empresa necesita vincularse con personas conocedoras del ramo o bien que tengan posibilidades por estar relacionadas de atender nuestra representación. Comisión 40% más premios mensuales y anuales. Extenso surtido en almanaques y artículos empresariales.

VERA CRUZ PROMOCIONES S.R.L.
4 de Enero 2105 — Santa Fé
26|2|C|837|29|2|A

**AUTOMOTORES VENDO**

PEUGEOT 504 - S.E.D. 79 $ 39.000.000 L. I.
PEUGEOT 504 - S.L. . 72 „ 16.000.000 L. I.
FIAT 125, Potenciado 78 „ 16.500.000 y Fac.
AMI 8 ............ 72 „ 7.500.000 L. I.
PERMUTO - FINANCIO
TABOADA 57 — LUJAN DE CUYO
29|2|F|78380|29|2

**ALINEADOR Y BALANCEADOR DE DIRECCION**

Con experiencia - Presentarse: Taboada 57 - LUJAN
29|2|F|78384|29|2

**CASA o LOCAL Necesito ALQUILAR**

Con Teléfono - Mínimo recepción y tres habitaciones o 50 m2. en Ciudad.
TELEFONOS 240914 - 249786
29|2|F|78413|29|2

**PIPERBO S.A.C.I.F.I.A.G.**

ISLA CHICA - MENDOZA

Convoca notifica y emplaza por este único medio a todo el personal temporario de bodega y cosecha de uva para que en el término de 48 horas se presente con la debida documentación en su lugar de trabajo. Conforme a lo dispuesto por el Art. 107 de la Ley de Contrato de Trabajo, caso contrario se entenderá rescindida la relación laboral.
29|2|F|78426|29|2

**NECESITA**

- Un Empleado Alineador y Balanceador
- Un Empleado para Servicio de Gomería Arme y Desarme
- Un Empleado para Maestranza
- Una Empleada Administrativa, preferentemente con experiencia.

Presentarse hoy en:
NEUMATICOS SANCHEZ
Federico Moreno y Beltrán de: 9 a 12 y 16.30 a 18.30
29|2|F|78423|29|2

TALLERES METALURGICOS
**BARARI S. A.**
INCORPORA:
— SOLDADORES, OFICIALES, OPERARIOS ESPECIALIZADOS Y MEDIO OFICIALES
— PEONES Y OPERARIOS.
— TECNICOS MECANICOS c/o sin EXPERIENCIA
Presentarse con documentación a DEPARTAMENTO DE PERSONAL
OLASCOAGA 559 — SAN RAFAEL — MZA.
27|2|F|77913|29|2

**OFICIALES AYUDANTES DE ALBAÑIL AZULEJISTAS**

PARA VIAJAR FUERA DE LA PROVINCIA
Presentarse en: COLON 740 CDAD. - Horario: 17 a 20 hs.
29|2|F|78463|3

**Ayudante para Tareas Generales Empresa Constructora Requiere**

100% FLEXIBILIDAD - PRESENTISMO
ALPATACAL 1764 —:— MENDOZA
29|2|F|78417|29|2

**ERTE ZANELLI E HIJOS**

BALCARCE 846 — RIVADAVIA
UNICO AVISO

Cita al personal temporario para cosecha de uva de las fincas propiedad de Suc. David S. Gutiérrez - Suc. David S. Gutiérrez y Enrique A. Mirábile - Roberto M. Gutiérrez - Hugo C. Rodríguez y Pedro L. Alcaraz, que deberá dar cumplimiento a lo determinado por el Art. 107 Ley 20744/74 presentándose munido de documento de identidad dentro de 48 horas a partir de la fecha en Balcarce 846, Rivadavia. La no presentación en término será considerada como renuncia a la relación laboral.
29|2|F|78383|29|2

EMPRESA CONSTRUCTORA
**COFYM S.A. NECESITA Ayudantes Para la Construcción**
PRESENTARSE EN OBRA JARDIN ZOOLOGICO — MENDOZA —
29|2|F|78408|29|2

**OFICIALES SOLDADORES Y AYUDANTES MECANICOS**

— NECESITAMOS —
Didirigirse a: ITUZAINGO 1512 — CIUDAD — MENDOZA
29|2|F|78433|29|2

**EXCELENTE FINCA BELTRAN**

Los Alamos, 5 Has. total con 3½ espalderos 1½ parral 3, 4 años, uvas mezclas, casa, agua condominio, animal, herramientas. - $ 145.000.000 con facilidades, CON COSECHA. - Recibo terreno, casa, galpón, zona Guaymallén, a cuenta precio. - TEL. 271067.
29|2|F|78421|1|3

**NECESITAMOS CHASIS - BALANCINES**

Destino: BUENOS AIRES — ROSARIO — CORDOBA SANTA FE — TUCUMAN — MAR DEL PLATA
— ALGUACIL HNOS. —
CARRIL RODRIGUEZ PEÑA - KILOMETRO 6 - MAIPU
TELEFONOS: 972988 - 972543 - MENDOZA
29|2|F|10155|29|2

**Chapista Oficial y Aprendiz**

Trabajo a porcentaje o jornal, con referencias. Trabajo permanente.
JUAN G. GODOY 170 — GODOY CRUZ —
28|2|F|10140|29|2

**¿ORO?**

No Venda Sin Consultarnos... Compro Cubiertos de Plata, etc.
ALHAJAS y BRILLANTES
SAN MARTIN 1694 casi esquina GODOY CRUZ
25|1|F|69901|Pte.|A

**TECNICO ELECTRICISTA NECESITA FRUTICON S.A.**

Para su planta industrial Las Catitas, experiencia en el mantenimiento de instalaciones electromecánicas y de iluminación, motores y tableros eléctricos 220 y 380 W. para industria conservera. - Optimas condiciones de empleo.
Presentarse con prueba de antecedentes de 8 a 17 hs. en Ruta 7 Km. 986 — LAS CATITAS — MENDOZA
29|2|F|78378|3|3|A

**BARRIO KOLTON**

Urgente vendo casa 3 dormitorios, 2 baños. Total contado $ 125.000.000. - Pedro Molina 249 - 2º P. - Of. 15. 8 a 12 hs.
29|2|C|123|29|2

**Perito Mercantil**

Con experiencia. Horario discontinuo. Presentarse día 29 de 16 a 20 hs. Bandera de los Andes 2999 - Guaymallén.
29|2|C|106|29|2

**UNICO AVISO**

JOSE MIGUEL ALCALDE (Frutas Tunuyán S.R.L.)

Convoca, notifica y emplaza a su personal temporario de empaque de fruta, a presentarse dentro de las 48 horas en su planta de España s/n. Barrio Belgrano, Tunuyán, Mendoza, munido de documento de identidad y libreta de sanidad para dar cumplimiento a lo determinado por el Artículo 98 de la Ley 20.744 y 21.297. Caso contrario será considerado como renuncia laboral.
29|2|F|78348|29|2

OFICIALES RECTIFICADORES DE CAMPANAS
MEDIOS OFICIALES — Rectificación y cambio de cintas de frenos. Sueldo sobre convenio. Necesita urgente.
LA CASA DEL EMBRAGUE
SAN MARTIN 2902 - CIUDAD
28|2|F|78186|29|2

**SAVYA S. A.**

NECESITA PERSONAL OBRERO PARA BODEGA
Presentarse munido de documento y libreta sanitaria
WASHINGTON 223 — GODOY CRUZ
29|2|F|10173|1|3

**USADOS con el mejor plan**

CUOTAS FIJAS SIN INDEXACION

## AUTOMOVILES

| | | |
|---|---|---|
| DODGE RT | Verde - $ 17.000.000 | 74 |
| DODGE GTX | | 72 |
| DODGE CORONADO | Rojo | 70 |
| DODGE POLARA | Azul - $ 9.500.000 | 68 |
| PEUGEOT 404 | Blanco - $ 13.500.000 | 73 |
| FIAT 125 | Beige - $ 17.500.000 | 75 |
| FIAT 128 | Rojo | 64 |
| FIAT 128 | Celeste | 73 |
| FIAT 128 | Celeste - $ 10.000.000 | 72 |
| CITROEN 6 | Gris - $ 5.500.000 | 71 |
| CITROEN 3 CV | Gris - $ 6.500.000 | 70 |
| RENAULT R-12 | Verde - 13.800.000 | 74 |
| AUTO UNION RURAL | Verde - $ 6.500.000 | 67 |

## PICK - UPS

| | | |
|---|---|---|
| FIAT 125 MULTICARGA | Gris - $ 13.000.000 | 73 |
| CHEVROLET | Amarillo - 13.000.000 | 69 |
| SIAM DI TELLA | Bordó | 63 |

SABADO ATENDEMOS TODO EL DIA
DOMINGO DE 9 A 13 HS.
PERMUTAS - FINANCIACION
**PRIMO MESCHINI S.A.**
RIOJA 1448 - Tel. 250800
29|2|F|78323|29|2

**BODEGA O VASIJA ALQUILO**

MINIMO 20.000 Hls.
SAN LORENZO 170 1º "C".
— 242545 —
29|2|C|162|29|2

**EMPLEADA para Boutique se Necesita**

Presentarse viernes de 18 a 20 y sábado de 10 a 12 en:
YAPEYU 95 - BARRIO BOMBAL
29|2|C|212|29|2

**Pick Up Dodge**

D - 200 1978 NAFTERA
VENDO - PERMUTO
Sarmiento 946 - Villa Nueva
29|2|F|78456|29|2

**Ovejero Alemán**

Extraviado Barrio Bancario, G. Cruz hace 8 días en observación antirrábica. - Gratificaré informe T. 227575
ANZORENA 335 - GODOY CRUZ
29|2|F|10156|29|2

**PLANCHADOR (Dos) GAMUCERO**

Para tintorería, sueldo, leyes sociales y porcentajes varios. Estabilidad. Progreso.
Trabajo permanente, limpieza y tintura de gamuzas varias.
SAN MARTIN 2573 —:— MENDOZA
29|2|C|071|29|2

**HERMOSA PROPIEDAD**

Vendo en pleno centro comercial, local de 250 m2. y sótano, departamento Planta Alta de 140 m2. Total: 426 m2.
$ 350.000.000 - MONTEVIDEO 470 - TELEFONO 248214.
27|2|F|77807|29|2|A

# Avisos Clasificados

## Compra y Venta de Propiedades

**AAA - A PROPIETARIO**, compro casa o departamento, urgente. F. J. Sapunar, San Lorenzo 315, Tel. 290457. 19|2|F|75786|29|2

**A-A- PROPIETARIOS** compramos casas, departamentos, lotes, pedidos urgentes. Nicolás Avellaneda 125. 258543-251597. Godoy & Pelaia. 3|1|F|65123|Pte

**¡¡¡A!!! PROPIETARIOS**, compro, urgente, chalet, departamentos, lotes, 247020. Aristides Villanueva 451. Cicchitti. 6|2|F|72406|29|2

**AL CONTADO** compro casa modesta o departamento. Teléfono 251570. Urgente. 26|2|C|459|29|2

**A DEPARTAMENTO** a estrenar, dos dormitorios, frontal pesos 100.000.000. Contacto. 9 de Julio 1221. Teléf. 231199. 27|2|F|77872|29|2

**A CASA** en Sexta Sección, living, comedor, tres dormitorios, escritorio, comedor diario, dependencias de servicio y patio. $ 200.000.000. Contacto. 9 de Julio 1221. - Teléf. 258776. 27|2|F|77871|29|2

**A CHACRAS DE CORIA**, excelente residencia sobre 1.000 m2. de jardín con añosa arboleda y piscina, living, comedor, cuatro dormitorios, tres baños, estar íntimo, cochera. Contacto. 9 de Julio 1221. - Teléf. 231199. 27|2|F|77870|29|2

**A TERRENO** en Espejo esq. 25 de Mayo, regia esquina de 500 m2. Contacto. 9 de Julio 1221. Mza. 27|2|F|77869|29|2

**A - TERRENO** en zona repuestera, salón comercial sobre terreno de 550 m2. con 11 mts. de frente sobre Avda. José V. Zapata. Contacto. 9 de Julio 1221, Tel. 258776. 28|2|F|78236|29|2

**A - DEPARTAMENTO** amplio en el centro, tres dormitorios con dependencias de servicio, gran living, comedor, comedor diario, terrazas y 350 m2. de jardín, garaje. $ 325.000.000. Contacto. 9 de Julio 1221, Teléfono 231199. 28|2|F|78237|29|2

**A ESTRENAR** pisos s|Emilio Civit; living comedor, cocina comedor, estar, 2 y 3 dormitorios, 2 baños, dep. servicio, patio, cochera, pisos cerámicos y parquet. Desde $ 160.000.000. Amplias facilidades. Nicolás Avellaneda 125 - 258543 - 251597. Godoy & Pelaia. 28|2|F|78020|29|2

**A BOMBAL** casa categoría, 4 dormitorios, dep. servicio, cochera, $ 400.000.000. - Acepta departamento. Nicolás Avellaneda 125 - 258543 - 251597. - Godoy & Pelaia. 28|2|F|78021|29|2

**A - VENDO** urgente hermosa antisísmica 3 dormitorios 80.000.000 amplias facilidades. Escucho ofertas. 9 de Julio 1539, of. 25. 28|2|F|78213|29|2

**A 300 MTS.** San Martín Ciudad. Vendo mixta, 3 dormitorios, living comedor, patio, todos servicios, 50 millones c|facilidades. Tel. 256735. 29|2|C|977|29|2

**A METROS** Costanera, Dorrego, esquina de categoría, 3 dormitorios, garaje, dependencias servicio, teléfono, 135.000.000. Facilidades. Cassab. Chile 1781. 29|2|C|133|29|2

**A PARTICULAR** compra antisísmica. 6ta., Godoy Cruz, Dorrego. 232857 - 244043. 29|2|C|982|2|3

**A SUPE** oportunidad por viaje, total 60.000.000, 3 dormitorios, cochera, patio. Cassab. Chile 1781. 29|2|C|133|29|2

**A SAN JOSE**, sobre O'Brien, mixta 3 habitaciones, 55.000.000. Facilidades. Cassab. Chile 1781. 29|2|C|133|29|2

**A DUEÑO** compro casa o departamento 2 - 3 dormitorios. - 253115. 29|2|C|169|29|2

**A CHALET**, Bº Cívico, sobre Perú, 2 plantas, living comedor, comedor diario, garaje, sótano, d/servicios, 5 dorm., balcón, 2 baños, aire acondicionado central, total $ 360.000.000, financiados hasta 24 meses. Provivienda. Perú 1214. 29|2|C|175|29|2

**A $ 32.500.000**, total $ 65.000.000, Guaymallén, próximo Costanera, antisísmica, living comedor, garaje, 3 dorm., 2 baños, terraza. Provivienda. Perú 1214. 29|2|C|175|29|2

**ANTISISMICA** en 6ª Sección casa esquina, 3 dormitorios, living comedor, todos los servicios vendo 108.000.000, entrevistas al teléfono 232021. 28|2|T|5369|1|3

**ANTIGUA** habitable, servicios completos, entrada vehículos. - Paraguay, metros Costanera. - 248540. 28|2|F|78242|29|2

**ANTISISMICA** Benegas Godoy Cruz Roca 2481 3 habit. cocina, cochera, patio, menos 4 años de construido. Recibo lote menos de 7.000.000 a cta. total 60.000.000. Consultar en la misma casa todo el día. 28|2|F|78167|4|3

**ANTISISMICA** metros San Martín, 167 cubiertos, contado, facilidades. T. 245820 - 241154. 27|2|C|584|29|2

**ANTISISMICA** nueva Benegas, teléfono, 3 dormitorios, cochera, patio. $ 120.000.000. Facilidades. Nicolás Avellaneda 125. 258543 - 251597. Godoy & Pelaia. 29|2|F|78313|29|2

**ATENCION** propiedad sobre Perú 1.800 m2. casa 4 dormitorios, teléfono. $ 160.000.000. Facilidades. Permutas. Nicolás Avellaneda 125. 258543 - 251597. Godoy & Pelaia. 29|2|F|78312|29|2

**ANTISISMICA** céntrica, teléfono, 4 dormitorios, dep. servicio, garaje $ 280.000.000. Facilidades. Nicolás Avellaneda 125. 258543 - 251597. Godoy & Pelaia. 29|2|F|78311|29|2

**ANTISISMICA** 3 dormitorios, living-comedor, cocina comedor, escritorio, patio, jardín, garaje, teléfono. Vendo $ 120.000.000. Acepto en pago antisísmica menor valor. Centeno Propiedades Teléfono 218051. 29|2|F|78339|29|2

**AVENIDA** San Martín 1000, departamento 3 dormitorios con muebles, teléfono y cochera. - U$S 155.000. Canizo Puebla. T. 247949. 29|2|F|78352|29|2

**ATENCION**: 5ª Sección, metros parque, linda casa 2 dormitorios, garaje, patio. Total 90 millones. Pellegrini 1264. Godoy Cruz. 29|2|C|084|29|2

**ANTISISMICA** 2 plantas, 3 dormitorios, 2 baños, cochera, fondo con piscina. Anticipo 80.000.000. Centro Inmobiliaria. 257382. 29|2|F|10170|20|2

**ANTISISMICA** de primera impecable, jardín, garaje, 3 dormitorios, dependencias fondo. Total pesos 160.000.000. Centro Inmobiliaria 257382. 29|2|F|10169|29|2

**ANTISISMICA** Barrio San Eduardo 3 dormitorios, pavimento, pesos 49.000.000. No plan Banco - 263496. 29|2|F|78435|29|2

**APROVECHARSE** vendo departamento material 19.800.000 contado. Arenales 786 Villa Nueva. 29|2|F|78432|29|2

**ANTISISMICA** Godoy Cruz, 3 dormitorios, cochera, 65.000.000, a estrenar, 253115. 29|2|C|169|29|2

**ARISTIDES** Villanueva antisísmica impecable, 3 dormitorios, dependencias, servicio, garaje, 250.000.000. Recibo casa menor precio. 253115. 29|2|C|169|29|2

**ANTISISMICAS** varias Rodeo de la Cruz desde $ 29.000.000 contado y facilidades no apta plan banco, vende Inmobiliaria Rodeo - Carril Nacional 6740, Rodeo de la Cruz. 29|2|F|78454|29|2

**ANTISISMICOS** departamentos y casas Plan Banco, vendo desde 55 millones - 225579. 29|2|C|208|39|2

**BARRIO** Bombal: vendo, casa 1 planta, 3 dormitorios. Colón 293 - 249914. 25|2|C|711|29|2

**BACCARELLI** necesita casas, departamentos, lotes, propiedades Ofrezca la suya. N. Avellaneda 297. Teléfono 255251. 22|2|F|76682|29|2

**BIEN** ubicado Dorrego lindo departamento mixto, tipo casa, 3 dormitorios, patio. Total $ 29.000.000. Luzuriaga 411 Dorrego. Vendo urgente, recibo automóvil. - Tel. 222941. 28|2|F|10142|29|2

**CALLE** San Martín Sur 1107, Godoy Cruz, galpón adaptable cualquier negocio. Tel. 225842. 22|7|F|14926|29|2

**CIVIT** Inmobiliaria 1½ Ha. Barrancas - Maipú. Casa regular, luz, agua, supergas. Recibo vehículo, menor valor. Total $ 18.00.000. Tel. 245358. 29|2|F|78440|29|2

**CASA** mixta e impecable, 2 dormitorios, baño, patio, vendo pesos 30.000.000, facilidades. Centeno Propiedades. Teléf. 218051. 29|2|F|78340|29|2

**CASA** quinta 8.000 metros. Las Heras. Total 38.000.000 pesos. — 215254. 29|2|C|095|29|2

**COMPRO** terreno, una a tres hectáreas, cercano ciudad. Agua y luz. Teléf. 253426. 29|2|C|128|1|3

**CIVIT** Inmobiliaria le realiza contratos de locación y asesora jurídicamente sin cargo. Patricias Mendocinas 1071, local 6, tel. 245358. 29|2|F|78441|29|2

**CASA** de categoría quinta, sexta o Bombal, compro, 3 dormitorios, parque, teléfono, otra a estrenar hasta 300.000.000. Avda. España 1989 - T. 217858. 29|2|F|10160|29|2

**CASAS** antisísmicas en Godoy Cruz y Dorrego. 57.500.000 - 60.000.000 - 232047. 29|2|F|10157|29|2

**CIVIT** Inmobiliaria: lote 150 m2. Int. Tte. 1º Ibáñez al 600. Las Heras. Oportunidad, $ 6.000.000 Tel. 245358. 29|2|F|78442|29|2

**CASA** esquina ideal para negocio 2 dormitorios, living, cocina comedor, vende Inmobiliaria Rodeo. Carril Nacional 6740. Rodeo de la Cruz. 29|2|F|78462|29|2

**CIVIT** Inmobiliaria: tiene una clientela impaciente en conocerlo. Visítenos. Patricias Mendocinas 1071 L. 6 - Ciudad - Tel. 245358. 29|2|F|78438|29|2

**CENTRICOS** departamentos, uno frontal 2 dormitorios, living comedor y demás dependencias, otro calle Perú y Montevideo, 2 dormitorios, living comedor, estar en terraza exclusiva con churrasquera. Facilidades. Mengoni. Colón 414. Tel. 246295. 29|2|F|78376|29|2

**COMPRO** antisísmica preferentemente Las Heras. Pago contado hasta 50.000.000 - 216246. 29|2|C|139|29|2

**CENTRICA** vendo oficina planta baja, baño. Colón 293 - 249914. 25|2|C|711|29|2

**CASA** mixta vendo en Pedro Molina, Guaymallén, 2 dormitorios y dependencias. $ 45.000.000 Tel. 258006. 29|2|C|166|29|2

**CASA** señorial 2 dormitorios, pisos mármol, vendo urgente. Federico Moreno 1407. 29|2|C|157|29|2

**COMPRO** departamento 1-2 dormitorios o 1 ambiente divisible. Contado. 230838. 29|2|C|176|29|2

**COMPRO** casa de barrio, absoluta reserva. Tel. 262884. 28|2|C|773|1|3

**CHALET** precioso Dorrego, 3 dormitorios, teléfono, $ 130.000.000 financiados. Minni. 260490. 28|2|F|78254|29|2

**CHACRAS** de Coria, lote 650 m2., lugar privilegiado, oportunidad. San Martín Sur 1107, Godoy Cruz, Tel. 225842. 22|2|F|14918|29|2

**CHILE** - Santiago centro, casa 4 ambientes 35.000.000. - España 533. Ciudad. 29|2|C|145|29|2

**CHALECITO** Sexta Sección, único, 3 dormitorios, amplísimo patio, verlo es comprarlo 247020. Cicchitti. Consúltenos. 29|2|F|78449|29|3

**CHALECITO** chiche, Bº San Ignacio, 2 dormitorios, cochera, esquina, oportunidad, total $ 72.000.000, financiados. 247020 Cicchitti. 29|2|F|78447|29|2

**DEPARTAMENTO** desocupado cerca feria Guaymallén, 3 dormitorios, amplio terreno. T. 241154. 27|2|C|583|29|2

**DEPARTAMENTO** interno modesto, en Godoy Cruz, 2 dormitorios, comedor, parte edificada a terminar, vendo 18.000.000. Tratar Urquiza 84, Las Heras. Teléfono 232021. 27|2|T|5323|29|2

**DEPARTAMENTO** sobre calle Patricias al 600, primer piso, entrada exclusiva, 2 dormitorios, living, cocina amplia, baño y habitación para depósito en terraza, superficie cubierta propia 110 m2., terraza 115 m2. - Tratar horario de comercio en José Federico Moreno 1216, planta baja, departamento "A" Teléfono 233829. 28|2|C|747|29|2

**DEPARTAMENTO** antisísmico frente plaza Godoy Cruz, 3 dormitorios patio, terraza. Vendo $ 70.000.000. Acepto permutas casa antisísmica mismo valor. Centeno Propiedades. Teléfono 218051. 29|2|F|78338|29|2

**DEPARTAMENTO** vendo pesos 130.000.000 living-comedor, 3 dormitorios, 2 baños, dependencias de servicio, cochera y baulera. Guiñazú s.a., Sarmiento 36 Mza. 29|2|C|031|29|2

**DEPARTAMENTO** categoría. Dorrego, 3 dormitorios; teléfono, cocina comedor. 65.000.000 total 249633. 29|2|C|131|29|2

**DEPARTAMENTO** frontal calle Pedro Molina 249, una habitación, living, cocina, baño, terraza. Vendo, alquilo. Tratar Montevideo 127, 1º, Dpto. 2. 29|2|C|136|29|2

**DEPARTAMENTO** impecable, planta baja, tres dormitorios Bº Empleados Comercio, Godoy Cruz, plan banco - Total 55.000.000. - 216246. 29|2|C|139|29|2

**DUEÑO** vende departamento antisísmico, tipo casa, sobre Perito Moreno, Godoy Cruz, 2 dormitorios alfombrados, baño, cocina comedor completa y demás dependencias, se acepta permuta por casa. Tratar: Tiburcio Benegas 391. Godoy Cruz. 29|2|T|5390|2|3

**DEPARTAMENTO** Barrio Cano, 1º piso, frente bosques vendo. Funes. Teléfono 216988. 29|2|C|485|29|2

**DESOCUPADA** vendo hermosa casa con departamentito, superficie 480 metros, precio $ 32.000.000 facilidades. Tratar tardes. Güemes 3227. 100 metros de San Martín y Dorrego, Las Heras. 29|2|C|185|29|2

**DEPARTAMENTO**: 3 habitaciones. 10.000.000 y facilidades. Ituzaingó 2529, Dpto. 2. Ciudad. 242917. 29|2|C|181|29|2

**DEPARTAMENTO** tipo piso, pleno centro, 3 dormitorios, dependencias, patio, frontal, oportunidad, 247020. Cichitti. 29|2|F|78448|3|3

**EXCELENTE** Dpto. frontal céntrico, balcón, baulera, tendedero, teléfono. Facilidades. Propietario. 216346. 29|2|C|093|29|2

**EXCELENTE** propiedad con panadería. Instalaciones completas. 80.000.000 total. Excelente financiación - 249633. 29|2|C|131|29|2

**EN CASA** familia doy alojamiento a chicas estudiantes. Olascoaga y Emilio Civit. 245954. 29|2|C|125|29|2

**EN DORREGO** sobre calle Cobo vendo antisísmica, living comedor, 2 dormitorios, con terraza, 75.000.000. Parte contado, saldo a convenir. Tratar Urquiza 84 - Las Heras. Teléfono 232021. 27|2|T|5324|29|2

**EDIFICIO**: local y oficinas vendo céntrico, estrenar. Colón 293 - 249914. 25|2|C|711|29|2

**FINCA** productiva únicamente, compro. Fuerte contado. Aristides Villanueva 451 - Cicchitti 247020. 22|2|F|75460|15|3

**FINCA** 13 hectáreas 210.000.000 lujosa casa patronal con parque, pileta natación, camarines y galpón. 253115 29|2|C|169|29|2

**FINCA** 4 hectáreas parral, bueno, 15 km. permuta y dinero. 8 Has. parral riego y pozo, tractor. - Permuta y dinero. Otras fincas. Córdoba 45-55. 29|2|C|120|29|2

**FINCA** 32 Has., 20 de viña regular, resto inculto, derecho agua, tanque australiano, pozo electrificado, 2 casas, con cosecha. - $ 160.000.000. Zona Libertad, Rivadavia. Tratar días hábiles. - Durany. Montevideo 77. Mendoza. 28|2|F|78139|29|2

**GODOY CRUZ**, linda mixta, 3 dormitorios, cloacas, total 39 millones. Pellegrini 1264. Godoy Cruz. 29|2|C|084|29|2

**LOTE** metros Perito Moreno, Barrio Residencial San Martín Sur 1107. G. Cruz 225842. 22|2|F|14934|29|2

**LOTE** en loteo Mauricio, Carrodilla, 20 x 20. Calle Paso y México. Teléfono 217101. 26|2|F|3|3

**LOTE** Acceso Sur y Lamadrid - Dorrego. 200 m2. $ 10.000.000, total, Gómez Mansilla, Chile 838. Teléfono 290585. 29|2|F|78344|29|2

**LOTES** de 200 m2. Vendemos en Trapiche $ 7.500.000 total. San Martín 1338. Godoy Cruz. 24|2|F|77174|5|3

**LOTE** céntrico, 9 de Julio 2200. - 235 metros. 60.000.000. - 230730. 29|2|C|121|29|2

**LOTE** 120 metros2 con departamento interno vendo baratísimo en San José - 324 mts.2 pesos 20.000.000. Tel. 258006. 29|2|C|166|29|2

**LOTE**, 220 metros2 vendo en Villa Nueva. Oportunidad: pesos 5.500.000. TE. 258006. 29|2|C|166|29|2

**LANCHA** Bermuda Super Sport, motor Evinrude 55 HP. nueva, sin uso $ 13.540.000. Nautisport, San Martín 539, Mendoza. 29|2|F|78445|2|3

**LOCAL** vendo, 200 m2 con departamento 2 dormitorios, sobre avenida San Martín, especial: Seguros, comercio, bancos o empresas. Unica oportunidad. Tula y Asociados. Teléfono 226664. 29|2|T|5410|29|2

**LOCAL** Galería Tonsa, 3,70x7, 2 niveles, entrada por San Juan, precio total $ 32.000.000, financiados. Provivienda. Perú 1214. 29|2|C|175|29|2

**LUJAN**, terreno, 900 m2, sobre calle San Martín, muy céntrico. Sánchez. - 980408. 29|2|F|78391|29|2

**LOTE** vendo en Las Heras, 400 m2 Ver Santa Fe entre Sarmiento y Hernández. $ 11.500.000. Tula y Asociados, teléfono 226664. 29|2|T|5409|29|2

**LUJAN**, calle Sáenz Peña, pasando rotonda Virgen, lotes de terreno 645 mts2., agua, luz, zona residencial, $ 26.000.000. Sánchez - 980408. 29|2|F|78390|29|2

**MODERNA** 2 dormitorios, 1 cuadra Alberdi y Saavedra. Total pesos 75.000.000. Llaves: Chile 838. Teléfono 290585. 29|2|F|78343|29|2

**MORON** c|San Martín, casa material antigua semi-interior, dos dormitorios, $ 52.000.000. Avda. San Martín Sur Departamento estrenar. P. B., 2 dormitorios - cochera, - $ 90.000.000 - Canizo Puebla Tel. 247949. 29|2|F|78354|29|2

**NECESITO** comprar casa chica antisísmica o terreno zona de Guaymallén a cambio o como parte de pago dispongo Falcon y 2 locales cerrados en Mercado de Abasto, diferencia a convenir. En la provincia de San Juan, Tel. 26468. 28|2|F|78156|29|2

**"OPORTUNIDAD"**, finca estancia 10.000 álamos, 10 hectáreas papas, 25 potreros, 18 maíz, chalet, 2 casas y galpones, tractor implementos, animales, 2 pozos, derecho agua, $ 150.000.000 y facilidades. Remedios Escalada de San Martín 2289. Ciudad, 231392. 29|2|C|160|29|2

**PERMUTO** terreno 250 m2. con departamento interno, dos dormitorios y dependencias por casa chica, sin intermediarios. Yrigoyen 4104. Villa Nueva Nueva. Suárez. 29|2|F|78307|29|2

**RUBEN** Zárate lote 10x40, todos los servicios, $ 65.000.000 contado. Canizo Puebla, T. 247949. 29|2|F|78351|29|2

**SEXTA** Sección vendo propiedad como terreno 10 x 50, $ 150.000 el mt. Facilidades. Mengoni. Colón 414. Tel. 246295. 29|2|F|78375|29|2

**SALON** negocio 70 m2 y piezas pleno centro, vendo. - Córdoba 45-55. 29|2|C|120|29|2

**SEXTA** Sección, mixta habitable, 70.000.000 únicamente contado 420 m2. 247723. 29|2|C|122|29|2

**TERRENO** en Guaymallén a 250 mts. de Costanera, 2.232 m2. Vendo $ 48.000 el m2. acepto permutas. Centeno Propiedades. Teléfono 218051. 29|2|F|78337|29|2

**VENDO** departamento sobre calle San Luis, 2º piso frontal. Teléfono 262884. 28|2|C|773|1|3

**VENDO** casa antigua 4, Sección, 1.200 mts. Tel. 262884. 28|2|C|773|1|3

**VENDO** Lote Bº Sta. Ana, 250 mts. $ 10.000.000. T.E. 263135. 29|2|C|864|28|2

**VENDO** carpeta barrio en construcción. Tel. 220003, 16 a 20 hs. 29|12|C|973|29|2

**VENDO** casa americana, 4 dormitorios y amplias comodidades Pesos 105.000.000. Membrives; Rivadavia 227. Ciudad. 29|2|C|039|29|2

**VENDO**, departamento, centralísimo, 3 dormitorios, living-comedor, cocina 2 baños, cochera Membrives; Rivadavia 227. Ciudad. 29|2|C|039|29|2

**VILLA NUEVA** antisísmica, 2 dormitorios, living, cocina-comedor, patio, garaje, total $ 67.000.000, facilidades. Centeno Propiedades Teléfono 218051. 29|2|F|78336|29|2

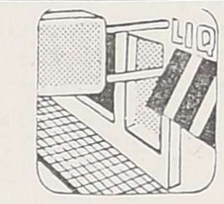

## Compra y Venta de Negocios

**ATENCION**: Por imposibilidad de atender vendo total o 50%, muy prestigiado restaurante con efectivas ganancias a probar. Acepto fincas, casas, terrenos, automotores u otros valores negociables, aún mayor precio. Precio indicativo, $ 100.000.000. Trato directo. Llamar a Teléfs. 232531 - 232921. 28|2|F|78232|29|2

**DESPENSA** y mercado buena ubicación. Alpatacal y Echeverría - Villa Nueva. 28|2|C|889|29|2

**EN LUJAN** vendo pizzería y rotisería, excelentes ventas diarias a comprobar. Tratar con dueño. San Martín y Moreno. Frente Banco Mendoza, Luján. 27|2|F|77912|29|2

**FIAMBRERIA** vendo excelentes ventas. Compras directas fábricas, local propio centro Las Heras. Roca 664 - Las Heras. 27|2|C|721|2|3

**VENDO** negocio en Dorrego, muy buena ubicación, bajo alquiler. Ingresos a comprobar. Ramo: comestible. $ 17.000.000 contado y facilidades hasta doce meses: acepto permuta por saldo de precio. 9 de Julio 1050 1º Piso, Of. 13, Tel. 249428. 27|2|F|77898|29|2

**MINI** Supermercado céntrico, buena venta, vendo. Total 100 millones. Permuto. - 215254. 29|2|C|095|29|2

**POR VIAJE** vendo o permuto, por automotores, casa de repuestos, total 25.000.000. San Martín 2608 Ciudad. 29|2|T|5415|1|3

**PANADERIA** con excelente propiedad, 80.000.000, 50% contado, saldo 18 meses. - 249633. 29|2|C|131|29|2

**RESIDENCIAL** alquilo o compro fondo de comercio 10 a 13 hs. 257109. 29|2|C|972|1|3

**VENDO** acreditada fiambrería, - tratar San Martín 3199. Mendoza. 29|2|T|5403|1|3

**VENDO** o permuto por vehículo verdulería y fiambrería, excelente clientela, muy buenas ventas. Tratar Lavalle 76, Gral Gutiérrez. 14 - 18 hs. 29|2|C|109|1|3

**VENDO** mini mercado. - Tratar Paraguay 1600 10 - 13 hs. - Tel. 271039. 29|2|C|111|1|3

## Compra y Venta de Muebles

**"AA" AMITRANO** martillero, Tel. 247711 - Arístides Villanueva 332 Ofrezca muebles, antigüedades artículos hogar Anticipo $$$. 26|2|F|95611|Pte

**AA BENTURINO**, Teléf. 248730 244335 - Martillero, Av Colón 669, Mendoza. Ofrezca muebles Antigüedades Art. del hogar maquinarias, dinero al instante 25|1C|F|Pte

**SELLA**, Tel. 247447, Martillero. Tiburcio Benegas 776, ofrezca muebles, artículos del hogar maquinas usadas Dinero en el acto 11|2|F|092|Pte

**A MEJOR** oferta vendo taller de chapería completo. Paso de los Andes 418. Godoy Cruz. 29|2|T|5405|1|3

**ALQUILO** pieza amueblada, casa modesta. Espejo 1113, Dorrego, Guaymallén. 29|2|C|959|29|2

**ALQUILO** pieza amueblada. José María Godoy 92. Las Heras, micros 1-3-6-8. 29|2|C|797|29|2

**BOUTIQUE** céntrica regiamente instalada 20.000.000, con o sin mercaderías - 253115. 29|2|C|174|29|2

**CABALLERO** busca alojamiento en casa de familia como único, con teléfono. Llamar al tel. 291562, de 8 a 13 y 18 a 21 hs. 29|2|C|037|29|2

**HERMOSO** café céntrico vendo, recibo casita, coche, finquita. San Juan 1163, Entrepiso B. T. 245319. 29|2|C|047|29|2

**LUJAN**, negocio restaurante, moderno, muy rentable, excelente clientela, facilidades. Sánchez - 980408. 29|2|F|78389|29|2

## Compra y Venta de Automotores y Cubiertas

ATENTOS AUTOS VENDO

| | | |
|---|---|---|
| Cupé Torino 1974 | $ | 22.000.000 |
| Rastrojero 1973 | $ | 11.900.000 |
| Peugeot T4B Furgón 1970 | $ | 8.800.000 |
| Chevrolet 1968 | $ | 7.700.000 |
| Fiat 1500 - 1965 | $ | 5.500.000 |
| Rastrojero 1966 | $ | 4.800.000 |

RECIBO PLAZO FIJO
NECOCHEA 770 - SAN JOSE
29|2|C|149|29|2

**A CONTADO** compro R 12 y R 6 Perito Moreno 1059. Godoy Cruz. 27|2|F|10107|29|2

**A RURAL** Fiat 125, 1974 impecable, vendo - permuto - financio. San Martín 67, Las Heras, metros Coronel Díaz. 27|2|C|713|29|2

**A BAJO** precio vendo, permuto, automóvil Fiat 600,70, facilidades. 9 de Julio 2734. 29|2|C|078|29|2

**A PEUGEOT** 504 1978, 1977 SE, 504 1975, 1974, 1973, XSE. Vendo, Permuto. Vicente Zapata 236. 26|2|F|77652|29|2

**A CUPE** Torino 1975 con aire acondicionado. Dirección hidráulica completa. Vendo, permuto. Vicente Zapata 236. 28|2|F|78142|1|3

**A $ 990.000** y facilidades Renault (varios) y otras marcas y modelos c/grandes facilidades. Riccieri. San Luis 340. 28|2|C|947|1|3

**A OFERTA** quemo Rally Sport 73. $ 9.000.000. Fiat 600, 66 pesos 3.200.000. San Martín 2758. Cdad. 29|2|C|161|29|2

**A $ 6.980.000** únicamente contado vendo Citroen 3CV mendocino c|1975. Corrientes 29. Ciudad. 29|2|C|143|29|2

**A PARTICULAR** vendo 4-S, 2000 Kms. Balcarce 92. Luján. 29|2|F|78394|29|2

**AUTOS**: Peugeot 504 1978, 1977 1975, 1974, 1973; R-12 1978; Fiat 125 1976, 1975; Dodge 1500 1973 R-6 1973, 1974; Chevy 1973; Cupé Torino 1971; Unión 1967 Vendo Permuta. Peña Hnos. - Vicente Zapata 236. 26|2|F|77650|1|3

**AUTO** Morris 1961, convertible inglés, único, mejor que 0 Km Vendo - Permuto, mayor valor Rivadavia 239. Cdad (Coche a l) 29|2|C|050|29|2

Más avisos en la Pág. siguiente

## BODEGA MALIZIA Hnos.

**ELABORACION por CUENTA de TERCEROS. Ya Estamos Elaborando**

CONSULTE SOBRE ADELANTO PARA COSECHA Y ACARREO

LE OFRECEMOS LAS CONDICIONES MAS VENTAJOSAS PARA SUS UVAS

RUTA PROVINCIAL Nº 24 - EL CHILCAL LAVALLE - MENDOZA

BANDERA DE LOS ANDES 1736 - SAN JOSE GUAYMALLEN - MENDOZA - TELEFONO 260100

27|2|F|77768|29|2|A

## DESEO ALQUILAR CASA

EN QUINTA O SEXTA SECCION O BARRIO BOMBAL living comedor, patio o jardín, demás dependencias

LLAMAR AL TELEFONO 243062

29|2|F|78306|29|2

## CADETE PARA HOTEL

Servicio militar cumplido. Buena presencia. Presentarse de 8 a 9 hs. Sarmiento 720, Ciudad. Mendoza

27|2|C|603|29|2

## CEMENTO

RIPIO 6 Mts. 3. .. $ 60.000

LADRILLONES

GRANULADO VOLCANICO

Avellaneda 1445 - Villa Nueva. Tel. 260527 - CASA ARTUSO

8|2|F|73055|29|2-A

## SADE S.A.C.C.I.F.I.M. NECESITA

Oficiales Encofradores - Oficiales Armadores

Oficiales Albañiles - Ayudantes

SE OFRECE JORNAL SOBRE CONVENIO

Presentarse: CARRIL MAZA s/n. - Frente Barrio Canciller MAIPU - MENDOZA

27|2|F|77910|2|3

## NECESITAMOS

PERSONAL FEMENINO Y MASCULINO PARA FABRICA DE CONSERVAS

SUELDO SOBRE CONVENIO

— INCORPORACION INMEDIATA —

ITUZAINGO 2427 —:— MENDOZA

29|2|C|043|29|2

## SE NECESITAN CAMIONES VOLCADORES

PARA ZONA MALARGÜE - Modelo 1972 en adelante.

Presentarse en:

PATRICIOS 698 — LUJAN DE CUYO

27|2|F|77887|29|2

## PEUGEOT 504

TN Mod. 1977

Patentado marzo 78. Particular vende. Impecable $ 30.000.000. 50% contado, saldo hasta 24 meses

GENERAL PAZ 36 - MENDOZA

29|2|C|992|29|2

## SALONES - GALPONES - VIVIENDA

580 m2. (13.70 x 42) con 450 m2. cubiertos, techos zinc, cabriadas pinotea. Teléfono. - Av. San Martín 145, Las Heras (1 c|Cnel. Díaz) Precio indicativo: $ 120.000.000.- c|facilidades.

Llaves: GOMEZ MANSILLA - CHILE 838 - TEL. 290585

28|2|F|78121|29|2

## ORO

JOYERIA BASSO

COMPRO BRILLANTES PAGO $ 35.000 Gr. Of.

SAN MARTIN 1360 - LOCAL 25 (Galería Mendoza)

25|2|C|113|29|2

## "ENDURO"

Totalmente nuevas 0 Km.

MONTESA 360 H 6

Mod. 1980 U$S 6.000

MONTESA 250 H 6

Mod. 1980 U$S 5.500

Unica marca con repuestos en Mendoza

Teléfono 243517

Capra Enduro u$s 6.300

29|2|C|868|29|2

## LA MUNICIPALIDAD de GODOY CRUZ

NECESITA INCORPORAR

**OBREROS**

PARA TAREAS GENERALES. - Dirigirse a: DIRECCION DE SERVICIOS PUBLICOS

OFICINA DE PERSONAL

Antártida Argentina y Montes de Oca — Godoy Cruz Mendoza

27|2|F|77962|2|3

## ORO

SUPERO CUALQUIER OFERTA — COMPRUEBELO —

GARIBALDI 110 - MENDOZA

24|2|C|963|1|3

## VENDO en LUJAN

Casa con tres departamentos, todos los servicios, total terreno 720 mts. 95.000.000. Total.

SAN MARTIN 861 — LUJAN

28|2|F|78196|29|2

## ESTANTERIAS Y VIDRIERA

Nuevas, Pino Brasil, Lustradas, 2 mts. de alto, $ 120.000 el mt. Vidriera en Cedro y Guatambú lustrado, con cristales, a mitad de precio. - LAVALLE 242 TEL. 217236 - MZA. y RIVADAVIA 87 SAN RAFAEL — TEL. 23769.

27|2|F|77806|29|2|A

## Tractor M. Ferguson 250 - 0 Km.

Con cargadora de 0,50 m3. Tractor Deutz A-40 modelo 62 con cargadora de 0,50 m3. Deutz A-130, modelo 71 con topadora. Buenísima oportunidad. Vendo con o sin implementos. Precio sugerido $ 19.000.000. "Cañomat", Ruta 7, Km. 12, R. de la Cruz.

28|F|78109|1|3

## LOPEZ HERMANOS NECESITA CAMIONETAS

Diesel Modelo 75 en adelante, para trabajo mensual en Area Malargüe - Teléfonos: 250544 - 251015 - 256194.

29|2|T|5387|29|2

## SEÑORITA SE NECESITA

Dactilógrafa. Muy buena presencia. Conocimientos en Estudio Jurídico. Sueldo básico y comisiones. Presentarse hoy en: PROFIM. Pje. San Martín. L. 44 (hor. comercio)

29|2|F|78318|29|2

## CEMENTO

Cal $ 3.700 la Bolsa

Godoy Cruz 3171 . Villa Nueva

TELEFONO: 260158 261689

13|1|F|67510|Pte.

## SUB - CONTRATISTAS

Necesitamos para obra en San Luis, azulejistas, mosaistas, parquets, colocaciones de marcos. Presentarse 29-2-80.

OBREROS DE CONSTRUCCION - OFICIALES Y AYUDANTES

R. GUTIERREZ 27 — GENERAL GUTIERREZ — TELEF. 972813

29|2|F|78374|29|2

## OFICIALES METALURGICOS

— SE NECESITAN —

PARA CONSTRUCCION DE TINGLADOS

PRESENTARSE: MAZA 964 - GODOY CRUZ

29|2|F|78350|29|2

## CEBADA

Forrajera Blanca $ 320 kg. Negra $ 440 kg. Cervecera $ 290 kg. Maiz $ 359 kg. Avena 260 kg. Harina Morise 0000-000.

CORRALON AVELLANEDA

AVELLANEDA Y ROCA — VILLA NUEVA T. 262278

29|2|F|78457|29|2

## INVERSIONISTAS

NECESITO APORTE DE CAPITAL PARA NEGOCIO DE ARTICULOS IMPORTADOS.

SOLICITAR ENTREVISTAS AL TELEF. 248987

29|2|F|78401|29|2

## CORCEMAR NECESITA ALQUILAR

CASA 3/4 DORMITORIOS - 2 BAÑOS

LLAMAR TELEFONO 257665.

29|2|F|78379|29|2

## DISPONEMOS en ALQUILER

CAMIONES PARA ACARREO DE UVA

LLAMAR TELEFONO 240914.

Horario de Comercio

29|2|F|78414|29|2

## Dígale NO a los opcionales, adquiera un AUTO COMPLETO

## PEUGEOT 504-2000-S.E.

TODO INCLUIDO $ 42.643.126

## JARDIN DEL AUTOMOVIL

## COMPRO

Casa en mal estado de conservación o nueva a terminar. - Unicamente en 1ª, 5ª ó 6ª Sección.

OPERACION DE CONTADO

Teléfono 230844 — 10 a 18 Hs.

29|2|F|78412|29|2

# Avisos Clasificados

(Viene de la Pág. anterior)

### Compra y Venta de Automotores y Cubiertas

**AUTOMOVIL** Fiat 1500, 1969, vendo, permuto. San Martín 67. Las Heras. Metro Coronel Díaz. 27|2|T|5334|29|2

**AUTOMOVIL** Fiat 600, 72, vendo, permuto, facilidades. 9 de Julio 2734. 29|2|C|078|29|2

**AUTOMVIL** Chevrolet Super 66, vendo, permuto, facilidades. 9 de Julio 2734. 29|2|C|078|29|2

**AUTOMOVIL** Ford Taunus L. 0 Km. vendo, permuto, facilidades. 9 de Julio 2734. 29|2|C|078|29|2

**APURADO** vendo Valiant II y Chevrolet 65, muy buenos, escucho oferta, aceptaría permuta. San Martín 5954. Carrodilla. Teléfono 960275. 29|2|F|78393|29|2

**AMI** 8 71, buen estado. 5.150.000 contado. Malvinas Argentinas 888 Godoy Cruz. 29|2|T|5388|1|3

**AUTOMOVIL** Dodge Polara 1971, vendo, permuto, financio. San Martín 67. Las Heras. Metros Coronel Díaz. 27|2|T|5335|29|2

**AUTOMOVIL** Dodge Coronado 1974, con aire, vendo, permuto, financio. San Martín 67, Las Heras, metros Coronel Díaz. 27|2|C|713|29|2

**AUTOMOVIL** Ford Taunus GXL 1977, vendo, permuto, financio. San Martín 67, Las Heras, metros Coronel Díaz. 27|2|C|713|29|2

**AUTOMOVIL** Chevy 1970, impecable, vendo, permuto, financio. San Martín 67, Las Heras, metros Coronel Díaz 27|2|C|713|29|7

**AUTOMOVIL** Dodge 1500 - 1974. Vendo, permuto, financio. San Martín 67. Las Heras metros Coronel Díaz. 28|2|C|967|29|2

**AUTOMOVIL** Fiat 600 - 1973. Vendo, permuto, financio. San Martín 67. Las Heras metros Coronel Díaz. 28|2|C|967|29|2

**BOTE** pescador 6 personas con trailer nuevo, vendo. Lavalle 333 ciudad. 29|2|C|185|29|2

**BREAK** 73, Dodge 1500 73, vendo, permuto. Dorrego 1050. Gllén. 28|2|F|10126|29|2

**CAMION** Ford 46 volcador joyita; volcador Volvo Titán 57 motor 78 impecable líquido 25.000.000. - Maipú 674, Ciudad - 259032. 28|2|T|5380|29|2

**CITRONETA** Mod. 74 excelente estado. Particular vende, escucho ofertas. Tucumán 502 G. C. Teléfono 249601. 262|C|294|1|3

**CITROEN** 3 CV - 1972, muy bueno permuto. Francia 586 - La Puntilla. 28|2|F|78078|29|2

**CAMIONES** Dodge DP600 1969 y 1974 volcadores, seminuevos. Desde $ 9.900.000 y facilidades. San Luis 540. 28|2|C|947|1|3

**CAMIONES** Dodge 1975, 1974, 1969, 1962. M. Benz 1112 y 312. Bedford. Ford 1964, 1962 y 1957. Chevrolet 1957 y 1946. Carrozados volcadores, ruteros y balancín. Desde $ 3.900.000. San Luis 540. 28|2|C|947|1|3

**COMPRO** camioneta. Pago contado. Olascoaga 731 - Las Heras. (Granja). 28|2|C|945|29|2

**COMPRO** Citroen 3 CV, muy buen estado. Catamarca 373, Ciudad. 29|2|C|061|29|2

**CAMIONETA** Ford, Chevrolet, Dodge, Argenta, Fiat, Jeep, Estancieras. Desde $ 1.900.000 y facilidades. San Luis 540. 28|2|C|947|1|3

**CORONADO** Automatic 1975. Dueño recibe camioneta. Olascoaga 731 - Las Heras. 28|2|C|945|29|2

**CUPE** Torino TS 74, nueva, vendo, permuto, facilidades. 9 de Julio 2734. 29|2|C|078|29|2

**CUPE** Torino TSX 77, equipada, vendo, permuto, facilidades. 9 de Julio 2734. 29|2|C|078|29|2

**CUPE** Torino ZX 79, equipada, vendo, permuto, facilidades. 9 de Julio 2734. 29|2|C|078|29|2

**CAMIONETA** Peugeot 1969 vendo permuto, financio. San Martín 2758. 29|2|C|161|29|2

**CITRONETA** 1974 vendo, permuto, facilidades. Sarmiento 946 - Villa Nueva. 39|2|F|78455|29|2

**CAMIONETA** Dodge 1976 motor Perkins. Vendo, permuto. - San Martín 2758, Ciudad. 29|2|C|161|29|2

**CABINA**, diferencial, alta, baja y tren delantero Bedford 66, vendo, Paraná 1450, G. Cruz. 29|2|F|10164|29|2

**CAMIONETA** Peugeot 404 - 1973 impecable. Vendo, permuto. - Bandera de los Andes 1579, San José. 292|C|148|29|2

**CAMIONETA** Jeep Gladiator 6 cil. mecánica, pintura excelentes. Oportunidad total 5.900.000. Pedro B. Palacios 736 - Villa Nueva. 29|2|C|113|29|2

**CAMIONETA** Chevrolet 74 extraordinaria, Vendo, permuto. - Bandera de los Andes 1579, San José. 292|C|148|29|2

**COMPRO** particularmente coche chico y mediano contado total hasta 6.500.000 - 253837. 29|2|C|115|29|2

**CAMIONETA** Gladiator 67 impecable y jeep Willys Petitero, vendo. Paso de los Andes 1964. 29|2|C|116|2|3

**CAMIONETA** Peugeot 1973 Diesel. Vendo o permuto por menor valor. Rodríguez 2593 Ciudad. 29|2|C|150|29|2

**CUPE** Torino 1971 joya vende dueño, permuta. San Martín 457 - Las Heras. 29|2|C|185|29|2

**CITROEN** 2 CV 1962 vendo - permuto. Lavalle 333, ciudad. 29|2|C|185|29|2

**CHEVROLET** 68 SS extraordinario y Gordini 63 vendo. Paso de los Andes 1964. 29|2|C|116|2|3

**CHEVROLET** 67 Super, muy bueno, Holley, económico, vende particular, precio conveniente. Almirante Brown 1431, - Godoy Cruz. Teléfono 225403. 29|2|F|78387|29|2

**CHEVROLET** Special 68 $ 5.000.000 contado y facilidades. Acepto permuta. Rivadavia 1341 - G. Cruz. 29|2|F|78382|29|2

**CHEVROLET** Super 1968 mendocino, vendo, permuto, facilidades. Lamadrid 333 - Ciudad. 29|2|C|107|2|3

**DODGE** 1500 - 1973; R-6 1973; Peugeot 1973; Cupé Chevy 1973; Fiat 128 1973. Vendo - Permuto. Vicente Zapata 236. 26|2|F|77649|29|2

**DODGE** D 200 impecable, únicamente particular, recibo permuta menor, precio. Victoria 1296 Villa Nueva. 29|2|F|78434|29|2

**DODGE** 1.500 1,8 - 79 - 6.000 Km. de lujo, permutaría. 9 de Julio 728 Ciudad. 29|2|C|153|29|2

**DI TELLA** 1964, buen estado, vendo contado, recibo permuta. Jujuy 646. Ciudad. 29|2|T|5411|1|3

**DODGE** 1500 - 73, una joya, impecable vendo. 9 de Julio 728 Ciudad. 29|2|C|153|29|2

**DUEÑO** vende Citroen 3CV 1974 impecable permuto. Capitán de Fragata Moyano 232, Ciudad. 29|2|C|107|1|3

**DODGE** 1500/73 con Stéreo muy bueno contado 12.000.000. Teléfono 224150. 29|2|F|78451|29|2

**DAUPHINE** 1961 oferta, Bandera de los Andes 1579, San José. 29|2|C|148|29|2

**FORD** Fairlane LTD 1974 particular vende, aire acondicionado, dirección de potencia, diferencial autoblocante, $ 22.000.000. Michelotti S.A., T. 226535, 227173. 27|2|C|548|29|2

**FIAT** 125, 1976, 1975; Fiat 128 1974, 1973; Fiat 1600 1972. Vendo. Permuto. Vicente Zapata 236. 26|2|F|77659|29|2

**FIAT** 128 - 1972 estado general original, $ 5.500.000 y amplias facilidades o permutaría. Paso de los Andes 1255, Godoy Cruz, 10 a 13 y 19 a 22. 27|2|C|677|29|2

**FIAT** 128 - Mod. 77 impecable vendo, permuto - Francia 586 La Puntilla. 28|2|F|78080|29|2

**FIAT** 600 modelo 67 muy buen estado vendo 4.800.000. Entrevistas al teléfono 232021. 28|2|T|5368|29|2

**FALCON** 1969 impecable vendo, recibo Fiat 600 o Falcon menor modelo. Tel. 271571. 28|2|F|10124|29|2

**FAIRLANE** 1972 - LTD - 6. - 5 millones cuotas; Chevrolet Super 1974 3.500.000 cuotas. San Martín 2752. 28|2|C|932|1|3

**FALCON** 1970 - 1969 - 1968 desde 2.800.000 cuotas. San Martín 2752. 28|2|C|932|1|3

**FIAT** 600 - 68; 125 - 73 recibo permuta. Jorge Newbery 158. Ciudad. 29|2|C|776|29|2

**FIAT** 1100 1961, impecable, recibo menor, financio. Pescara 81, Maipú. 29|2|F|78305|29|2

**FIAT** 128-72 impecable vendo - permuto. San Martín 2757, Cdad. 29|2|C|161|29|2

**FIAT** 1500, 69 impecable vendo - financio. San Martín 2758, Cdad. 29|2|C|161|29|2

**FIAT** 600 1975 nuevo mendocino 8.900.000. Godoy Cruz 1044 - San José. 29|2|C|171|29|2

**FIAT** 600, 75 $ 8.500.000 vendo permuto, financio. San Martín 2758, ciudad. 29|2|C|161|29|2

**FIAT** 600, 71 vendo - permuto permuto $ 6.800.000. San Martín Sur 612, Godoy Cruz. 29|2|F|10168|29|2

**FIAT** 600, 1973 buen estado total 7.500.000, facilidades. Perú 928. 29|2|C|168|29|2

**FIAT** Multicarga 78 - 125, vendo Coquimbito, Maipú (Farmacia). 29|2|C|114|1|3

**FIAT** 1600/1970 flamante, total contado 7.700.000. Facilidades. - Perú 928. 29|2|C|168|29|2

**FIAT** 125 - 74, única mano, para entendidos vendo. 9 de Julio 728 Ciudad. 29|2|C|153|29|2

**FORD** Falcon 70 Futura, muy bueno. Vendo, permuto. Bandera de los Andes 1579, San José. 29|2|C|148|29|2

**FIAT** rural 65, mejor oferta, vendo urgente. ¡Recién pintada!. - Renato Della Santa 111. Godoy Cruz. 29|2|T|5400|2|3

**FIAT** 1600 72, estado impecable, particular, no lo pierda. Contado o pequeño saldo. Av. San Martín 1035, 5to. 21, ciudad. 9 a 12, 16 a 20. 29|2|C|158|29|2

**FIAT** 600 S. 1978. Nuevo. Almirante Brown 1084. Godoy Cruz. 29|2|C|081|2|3

**FORD** Falcon 1973 De Luxe muy bueno. Vendo, permuto. Bandera de los Andes 1579, San José. 29|2|C|148|29|2

**FIAT** 800/69 Cupé $ 5.000.000. Zanella 175/75 $ 1.900.000. Gilera 200/79 3.200.000. Cuyo 498. Barrio Santa Ana. 29|2|C|086|2|3

**FIAT** 600 63, 71 y 74 todos muy buenos. Vendo, permuto. Bandera de los Andes 1579, San José. 29|2|C|148|29|2

**FIAT** 128 - 72, 14 y 75, todos extraordinarios. Vendo, permuto. Bandera de los Andes 1579, San José. 29|2|C|148|29|2

**FIAT** 600 cupé Spyder 1966 vendo - permuto. Lavalle 333 - ciudad. 29|2|C|185|29|2

**FORD** Ranchero 1974 con cobertura, vendo - permuto 333, Cdad. 29|2|C|185|29|2

**FIAT** 1600 - 1972 impecable. Vendo, permuto. - Bandera de los Andes 1579, San José. 29|2|C|148|29|2

**FALCON** Futura 221/72 4ta. pocos kilómetros muy buen estado, contado 18.000.000. Sáenz Peña 3020 Dpto. 6, Godoy Cruz. 29|2|F|78450|2|3

**FIAT** 1100 - 1963 única mano. - Vendo, permuto. Bandera de los Andes 1579 San José. 29|2|C|148|29|2

**GORDINI** 1963 vendo, excelente estado. Total $ 2.500.000 contado. Teléfono 230754. 28|2|C|164|29|2

**HOY** líquido 4-L 1967, sanjuanina, contado 3.500.000. Olascoaga 389, Ciudad. 29|2|C|100|29|2

**JEEP** IKA 58, muy bueno. Vendo, permuto. Bandera de los Andes 1579, San José. 29|2|C|148|29|2

**KAWASAKI** Z 1.000 - 77, única mano para entendidos, permuto por auto. 9 de Julio 728 Ciudad. 29|2|C|153|29|2

**MULTICARGA** Fiat 1600 - 72 vendo, permuto. Francia 586 - La Puntilla. 28|2|F|78077|29|2

**MOTOR** Perkins 4 - 1971. Vendo, permuto. Bandera de los Andes 1519, San José. 29|2|C|148|29|2

**NEGOCIO** con vivienda vendo, recibo automotor, José V. Zapata 365 - Dorrego. 29|2|C|186|29|2

**PEUGEOT** 604, 504, 404 0 Km. Vendo. Permuto. Vicente Zapata 236. 26|2|F|77651|29|2

**PEUGEOT** 404 - Gran Prix 71. Vendo impecable, 9 de Julio 1007. Ciudad. 29|2|C|994|29|2

**PEUGEOT** 404, 1974, 1972, 1971. Vendo - Permuto. Vicente Zapata 236. 26|2|F|77653|29|2

**PEUGEOT** 404, 69, excelente estado, vendo - permuto. Serú 11 Tel. 247766. 29|2|F|78431|29|2

**PEUGEOT** 404/1970 buen estado total 7.800.000. Facilidades. Perú 928. 29|2|C|168|29|2

**PEUGEOT** 404, 69 vendo - permuto, $ 8.700.000. San Martín Sur 612, Godoy Cruz. 29|2|F|10165|1|3

**PEUGEOT** 404 - 1968 muy bueno, 50% contado saldo cuotas. San Martín 2758, ciudad. 29|2|C|161|29|2

**PEUGEOT** 404 - 1968 y 1974 muy buenos. Vendo, permuto. Bandera de los Andes 1579, San José. 2 9|2|C|148|29|2

**POTRO** Buggy 1972 nuevo. Vendo, permuto. San Martín 2758, ciudad. 29|2|C|161|29|2

**PEUGEOT** 404 mod. 1969 muy buen estado, vendo permuto, facilidades. 9 de Julio 2209. 29|2|C|112|29|2

**PEUGEOT** 504 XSE 1973 70.000 km reales vendo permuto. Capitán de Fragata Moyano 232, ciudad. 29|2|C|107|1|3

**PEUGEOT** 1973-404, muy bueno. 4.00.000 cuotas. San Martín 2752. 28|2|C|932|1|3

**PEUGEOT** 504 XL 73 impecable vendo. 9 de Julio 728 Ciudad. 29|2|C|153|29|2

**PEUGEOT** 504 - 71 - dueño vende total 15.000.000. Maipú 232. Ciudad. Muy bueno. 29|2|C|192|29|2

**PERMUTO** casa, lote, por camión. Juan Cornelio Moyano 2547. Las Heras. 29|2|T|5395|2|3

**PEUGEOT** 403, muy bueno, 1963, mendocino. 2.800.000 y facilidades vendo, permuto. Rioja 1847. 28|2|C|926|1|3

**PEUGEOT** 404, 1969, permuto menor. Espejo 642, Las Heras. 29|2|C|185|29|2

**PARTICULAR** vendo Fiat 600 modelo 1973. Montecaseros 1670. 28|2|T|5344|1|3

**RURAL** Fiat 128 - 1976 impecable, vendo o permuto. Francia 566. La Puntilla. 28|2|F|78079|29|2

**RAMBLER** 550 - M. 65, $ 4.500.000 permuto o vendo - Candelaria 275 - Godoy Cruz. 28|2|C|783|29|2

**RENAULT** 850 1970, impecable, pasos 6.200.000. Recibo menor, financio. Tel. 215231, de tarde. 29|2|F|78304|29|2

**R-12** TS 0 Km. recibo permuta. 9 de Julio 728 Ciudad. 29|2|C|153|29|2

**RENAULT** 12 TS 77, pocos kilometros, permutaría. 9 de Julio 728 Ciudad. 29|2|C|153|29|2

**RASTROJERO** 1974 cúpula térmico, ideal repartos alimenticios. Hipólito Yrigoyen 4038. Villa Nueva. 20|2|F|78459|29|2

**RURAL** Fiat 125 - 1973 impecable. Vendo, permuto. Bandera de los Andes 1579, San José. 29|2|C|148|29|2

**R12 BREAK** 1975 vendo pesos 20.000.000. Francia 586 La Puntilla. 29|2|F|78325|29|2

**RASTROJERO** 1974 motor 0 Km. vendo - permuto. Francia 586. La Puntilla. 29|2|F|78328|29|2

**RENAULT** 4, 70 vendo $ 6.000.000 permuto. San Martín Sur 612, - Godoy Cruz. 29|2|F|10167|29|2

**RAMBLER** Ambassador 1966 buen estado total 7.800.000. Facilidades. Perú 928. 29|2|C|168|29|2

**RENAULT** 4S 1974 buen estado total 6.900.000. Facilidades. Perú 928. 29|2|C|168|29|2

**RENAULT** 4S 1972 joya 7.900.000. Godoy Cruz 1044 San José. 29|2|C|171|29|2

**SE VENDE** Renault 4 Mod. 69, buen estado. Viamonte 835 - S. José - Gllén. 28|2|C|813|29|2

**TAUNUS** Lujo 1979 vendo, permutaría Multicarga Fiat. Costanera 1582, puente Minuzzi. 29|2|F|78418|29|2

**VENDO** acoplado tanque 13.000 litros Helvética, contado y facilidades. Remedios Escalada 2331, Dorrego. 27|2|T|5308|29|2

**VENDO** ómnibus Aclo M. 61, motor Leyland, reparado a nuevo, recibo permuta. Vicente López 426, Cdad. 28|2|C|905|29|2

**VOLQUETE** con carrocería ripiera volcable vendo. Pedro Segura y San Rafael (mercadito, - Las Heras. 28|2|C|917|29|2

**VENDO** o permuto por menor valor Fiat 1500 coche, impecable estado. Tratar Belgrano 1402 - Ciudad. 28|2|T|5374|29|2

**VENDO** camión De Soto, modelo 1961, motor Perkins modelo 1973 buen estado general. Montecaseros 1670. 28|2|T|5345|1|3

**VENDO** o permuto camión Ford 900 motor Perkins, fase 2, volquete, freno de aire. San Martín 1581. - Las Heras. 28|2|C|962|1|3

**VENDO** acoplado dos ejes, marca Maldonado, 1965, buen estado. Olascoaga 203, Las Heras. 29|2|C|065|29|2

**VENDO** Rural Unión, modelo 62, buen estado, San Martín 2606. Ciudad. 29|2|T|5414|1|3

**VENDO** Ford A desarmado a pesos 2.000.000. José Vicente Zapata 165. Dorrego. Guaymallén. 29|2|T|5407|29|2

**VENDO** Valiant III, modelo 66 en buen estado. Adolfo Calle 1770. Dorrego. 29|2|T|5389|29|2

**VALIANT** II 1962 impecable, vendo, permuto. San Martín 2758. Ciudad. 29|2|C|161|29|2

**VENDO** camión Chevrolet 1972 buen estado, recibo permuta. - Renato Sanzin 1420, Godoy Cruz Tel. 275603, horario comercio. 29|2|C|184|1|2

**2 MILLONES** total, Mercedes 170 Diesel, 55. Vendo. Tel. 252098. 29|2|C|104|29|2

### Ventas Varias

**A BIANCHI** legítima Godoy, directo fábrica, oferta: heladera vitrina 2 puertas bocha $ 2.990.000 con garantía. Hornos pizzeros, cocinas industriales, cámaras frigoríficas, heladeras, sierras, cortadoras fiambre, frituradoras, balanzas, créditos. Maquinarias Godoy, Chacabuco 601, Cdad. Mza. 24|2|C|925|4|3

**A MOTOR** fuera de borda 18 HP vendo urgente, semi nuevo. - Murialdo 1345, Villa Nueva - Gllén. 28|2|C|895|1|3

**A BIANCHI** legítima directo fábrica, balanzas, cortadoras fiambre, heladeras, cámaras frigoríficas nuevas, usadas. Houdek. San Martín 2417 (casi Avacucho). 29|2|C|082|14|3

**ANTIGUEDADES** vendo, sillas de estilo, camas de bronce, vitrinas, estatuas, mesas de luz, banquetas piano, escritorios, bibliotecas y varios. José Federico Moreno 2050. Teléfono 258633 Ciudad. 28|2|F|78247|2|3

**BIANCHI** legítima en Mendoza es Rodolfo Nieto, garantía y experiencia, directo fábrica, precios sin competencia, balanzas, heladeras, cocinas, etc. Avenida España 1757, Mendoza, Tel. 254743. 17|2|F|75422|39|2

**BOMBAS** de agua "Villa" autocebantes, diafragma, alta presión Ventas, servicios, repuestos San Martín 359. Las Heras. 2|2|F|71568|29|2

**BILLAR** vendo, cortadora fiambre manual, mostradores. Paso de los Andes 1964. 29|2|C|116|29|2

**ESTANTERIAS** metálicas, mostradores, exhibidores, paneras nuevos, usados San Martín 2570 Aguilar 2|10|F|50444|Pte

**FOTOCOPIADORA** NPECO un chiche especial para colegios o comercio. Espejo 561 - Dgo. Gllén. Librería El Cóndor. 29|2|C|101|29|2

**GUITARRAS** desde $ 49.000 fábrica. Créditos. Reparaciones. Lustre. Además eléctricas. Acústicas Radiograbadores y Car-Stéreos c|F.M. y Radios EMA. Pellegrini 1372 - Godoy Cruz. 29|2|C|092|29|2

**HELADERAS** comerciales, cámaras frigoríficas, equipos carnicerías, vitrinas, nuevo, usado San Martín 2570 Aguilar 2|10|F|50445|Pte

**IMPERMEABILIZANTE** pintura aluminio velo de vidrio, desde $ 750. Patricias Mendocinas 1695 1|2|F|71340|29|2

**MAQUINA** escribir 9.000 mensuales, sumar 3.000, garantidas, anticipos. Teléfono 215964. 29|2|C|062|8|2

**PUERTAS** y ventanas metálicas y de madera, gran oferta, desde $ 86.130. Tucumán 67. 12|F|71339|29|2

## NECESITO

LAVADORES PARA AUTOS Y CAMIONES

Estación de Servicio JUAN RICCI PUENTE OLIVE

29|2|F|10161|29|2

## SERENO para Fábrica

Días miércoles por la noche - Sábados y Domingos durante el día.

SUELDO A CONVENIR

Olascoaga y Pedro Pascual Segura — Las Heras de 8 a 12 hs.

29|2|F|78429|29|2

## USADOS CONFIABLES

PEUGEOT 504 2000 SE .. 79 Verde pradera $ 37.000.000

PEUGEOT 504 2000 SE .. 77 Verde pradera - Azul austral $ 32.500.000

PEUGEOT 504 XSE ..... 74 Verde sabana, con aire .. acondicionado $ 24.000.000

CUPE TAUNUS GT ..... 75 Bordó $ 28.000.000

FIAT 128 1100 ..... 75 78 Beige - Amarillo - Verde $ 15.000.000

DODGE 1500 ..... 72 Blanco $ 12.900.000

### AUTOS GASOLEROS

DODGE POLARA ..... 73 $ 12.500.000

DODGE 1500 ..... 75 $ 15.800.000

LOS MEJORES PLANES DE FINANCIACION

4,2% a 6 y 12 MESES

4,5% a 18 MESES

PLANES HASTA 30 MESES

**Jardín del Automóvil**

Su concesionario oficial PEUGEOT para Mendoza

— SAN MARTIN 1955 — GODOY CRUZ - MENDOZA

29|2|F|78398|29|2

**REGALONES** perritos salchichas puros, regalo, Paso de los Andes 1964. 29|2|C|116|29|2

**SINGER**, Gardini coser, bordar, como nuevas vendo contado. - Clark 262. 29|2|C|966|29|2

**SE VENDE** carpa armada sobre trailer para dormir, a dos personas, calle Adolfo Calle y Gral. Acha, Barrio La Floresta. Guaymallén. 29|2|C|876|29|2

**VENDO** máquina café crema de dos bocas, 14 mesas, 36 sillas. Urgente. Alem 39 Cdad. 29|2|C|090|29|2

**VENDO** instalaciones mercaderías de mercería, librería, juguetería, bazar y varios, acepto permuta y parte contado. Barrio Foecyt, manzana H, casa 6, Godoy Cruz. 9|2|C|042|

**VENDO** billar Cassin, $ 1.500.000. Julio A. Roca 726 Mza. 29|2|C|575|2|3

**VENDO:** Muebles oficina, escritorio, máquinas taller metalúrgico. Zanella 48. Alberdi 273. - San José. 28|2|C|836|29|2

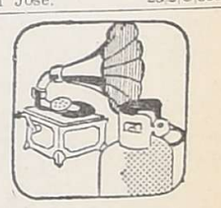

### Compras Varias

**A - BENTURINO** Martillero, Teléfonos 248730 y 244335, Av Colón 669 Ofrezca muebles antigüedades artículos del hogar. Anticipo dinero 21|1|F|17828|Pte

**A SELLA**, Tel 247447, Martillero, Ribercio Benegas 776, ofrezca muebles, artículos hogar, máquinas antigüedades. Dinero en el acto. 18|6|F|3699|Pte

**COMPRAMOS** heladeras, balanzas almacenes, carnicerías. - San Martín 2570. Aguilar 251749. 2|10|F|50443|Pte

**MOTORES** eléctricos, compro contado, servicio bombas agua "Villa" San Martín 359. Las Heras. 2|2|F|71567|29|2

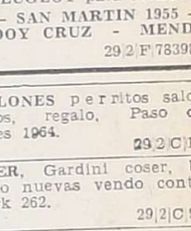

### Ocupaciones Varias Pedidas

**AAA. NECESITO** oficial pintor. - Rodríguez 913. Ciudad. 29|2|C|076|29|2

**A OBREROS** rurales, damos vivienda, pago semanal. Bodegar Guizzo. Micro 4. Traiche. Panamericana. 28|2|C|859|29|2

**A APRENDIZ** metalúrgico necesito. Tucumán 458, de 18 a 20. 28|2|T|5355|29|2

**A - SEÑORA** atención exclusiva anciano enfermo, sueldo a convenir, referencias. 221942. 28|2|F|10138|29|2

**A MEDIO** oficial metalúrgico necesito con conocimientos en tinglados. Tucumán 458, Ciudad, de 18 a 20 horas. 28|2|T|5354|29|2

(Más avisos en la Pág. siguiente)

## HONDA

PRESTIGIO MUNDIAL

## MOTOCICLETAS

PRECIOS OFICIALES INCLUIDO FLETE

| | |
|---|---|
| CBX | $ 23.762.000 |
| GL 1Z | $ 19.754.000 |
| CB 900 FZ | $ 18.322.000 |
| CB 750 KZ | $ 15.317,000 |
| CB 650 AA | $ 13.455.000 |
| CA 500 | $ 14.028.000 |
| CB 400 N | $ 9.734.000 |
| CG 125 - 8 K | $ 5.142.000 |
| CB 125 S2 | $ 3.742.000 |
| MB 100 A | $ 4.007.000 |
| PC 50 K1 | $ 2.119.000 |
| NC 50 A | $ 2.062.000 |
| XL 125 SZ | $ 6.213.000 |
| ST 70 K3 | $ 3.186.000 |
| Z 50 J | $ 2.690.000 |
| ATC 110 | $ 5.153.000 |

UNICAS MOTOS IMPORTADAS CON STOCK COMPLETO DE REPUESTOS ASEGURADOS POR HONDA MOTOR DE ARGENTINA S.A.

• FINANCIACION •

12 MESES • 3.80 %

18 MESES • 4.00 %

24 MESES • 4.10 %

30 MESES • 4.30 %

• SIN INDEXACION •

HONDA, EL PRESTIGIO MUNDIAL POR EXCELENCIA

CONCESIONARIO OFICIAL

JOSE F. GIMENEZ S.A.

SAN MARTIN 641 - TEL. 241781 - MENDOZA

AV. MITRE 441 - TEL. 23878 y 24445 - SAN RAFAEL

SUB-AGENTE AUTORIZADO EN SAN MARTIN

raúl dolcemáscolo Automóviles

9 de JULIO y PASCO SAN MARTIN (MZA.) Tel. 21062

**EMILIO BENTURINO**

COLON 660 — MARTILLERO PUBLICO — TEL. 248730 - 244335

# GRAN REMATE - SIN BASE

**HOY — VIERNES 19.30 HORAS — HOY**

En nuestro Local: Avda. COLON 669 - CIUDAD

POR CUENTA Y ORDEN DE COMERCIANTES Y PARTICULARES

Televisores grandes y chicos - Heladeras eléct. familiar - Combinados - Bicicleta plegable - Lavarropas - Cocinas - Amplificador "AUDINAC" con mezclador - 2 Bafles columnas - Jgo. de cubiertos antiguo c/estuche - Car-stéreos y Radios p/auto - Secadores de cabello - Planchas nuevas importadas - Ollas a presión "japonesas" - Colchonetas y Reposeras p/playa - Licuadoras nuevas - Jgo. de jardín de hierro - Máq. de coser - Caja de hierro - 5 Escritorios metálicos - Amplificador p/guitarra eléct. - 4 Wincofón - Ventilador de pié - Mesa plegable p/pic-nic - Espejos - Adornos - Araña - Cocina a leña antigua - Balcones de hierro antiguos - Colchones de 1 y 2½ p.

**Y en Muebles:** 4 Jgos. de dormitorio matrim. sin ropero "Fraylero", francés y moderno - Jgo. de comedor moderno - Modulares p/comedor y p/cocina - Camas cuchetas - Jgos. de Living - Mesa y sillas de comedor y cocina "cromadas" - 2 Camas matrimoniales de bronce cromadas - Camas gemelas de madera, "Españolas" y modernas pintadas - Escritorios de madera - Roperos - Aparadores - Cómodas - Mesas de luz - Sillones de mimbre.

— VISITE EXPOSICION HORARIO DE COMERCIO —

Martillarán: EMILIO BENTURINO y LEONARDO TRIONE

PROXIMO REMATE: VIERNES DESDE LAS 19.30 HORAS

29|2|F|78361|29|2

# TRIUNFO SEGUROS

Asegurador de las instalaciones empleadas y visitantes* de la FERIA INTERNACIONAL ACONCAGUA 80, agradece a la UNION COMERCIAL E INDUSTRIAL DE MENDOZA la confianza dispensada, augurándole el mayor de los éxitos.

TRIUNFO SEGUROS

*con cobertura de muerte o incapacidad permanente

# NIHUIL MOTOR

S.A.C.A.F.I.

| | | |
|---|---|---|
| MERCEDES BENZ - L 1114/48 | | 71 |
| Chasis solo | $ 51.000.000 | |
| MERCEDES BENZ - L 1112/42 | | 71 |
| Chasis solo | $ 42.000.000 | |
| DODGE - DP 800 | | 79 |
| Chasis solo | $ 73.000.000 | |
| DODGE - DP 800 | | 77 |
| Chasis solo c/motor turbo 79 | $ 68.000.000 | |
| DODGE - DP 800 | | 74 |
| Chasis solo | $ 54.000.000 | |
| DODGE - DP 600 | | 77 |
| Chasis solo | $ 50.000.000 | |
| DODGE - DP 600 | | 77 |
| Chasis solo | $ 48.000.000 | |
| FORD - F 700 | | 69 |
| Chasis solo | $ 38.000.000 | |
| FORD - F 600 | | 67 |
| C/carrocería madera y volquete | $ 30.000.000 | |

**PLANES DE PAGO A CONVENIR**

Recibimos documentos de uva/vino y certif. D.P.F

NIHUIL MOTOR S.A.C.A.F.I.

AV. BANDERA DE LOS ANDES 5368 - V. NUEVA - GUAYMALLEN - MENDOZA - TELEFS. 263608 - 263614

28|2|F|78134|29|2

# GRATIFICARE

Devolución o datos de perrita, raza común, pelaje marrón claro, 30 cms. alzada, de nombre Jacky, extraviada ayer mediodía en inmediaciones calles Godoy Cruz y España de ciudad. HUARPES 2850 — CIUDAD — TEL. 254796

29|2|C|147|29|2

**...LAVADERO...**

DESBARRE Y ENGRASE

AUTOMOVILES... $ 6.900.-

CAMIONETAS.... $ 7.900.-

SAN MARTIN 2214 - MENDOZA.

# SAN MARTIN

## USADOS

CUOTAS FIJAS • SIN INDEXACION

**Proponga su Plan de Pago**

AUTOMOVILES

| | | |
|---|---|---|
| OPEL K-180 | $ 15.000.000 | 75 |
| FORD FALCON | $ 9.000.000 | 64 |
| FIAT 128 | $ 14.000.000 | 75 |
| CITROEN AMI 8 | $ 13.500.000 | 76 |
| CITROEN AMI 8 | $ 10.000.000 | 72 |
| RENAULT R-12 BREAK | $ 22.500.000 | 75 |
| RENAULT R-6 | $ 11.500.000 | 70 |
| RENAULT R-6 | $ 14.000.000 | 76 |
| RENAULT 4-S | $ 11.000.000 | 76 |
| RENAULT 850 | $ 6.300.000 | 71 |
| RENAULT 4-L | $ 6.000.000 | 68 |
| JEEP IKA | $ 4.800.000 | 60 |

CAMIONES

| | | |
|---|---|---|
| DODGE DP-800 Carroc. rutera - Impecable | $ 70.000.000 | 77 |
| DODGE DP-800 C/vol. y carroc. 0 Km. Listo para trabajar | $ 72.000.000 | 77 |
| DODGE DP-800 C/carroc. Motor Turbo 0 km - | $ 78.000.000 | 77 |
| DODGE DP-800 Muy bueno | $ 58.000.000 | 75 |
| DODGE DP-500 Volcador - | $ 28.000.000 | 67 |
| CHEVROLET C-60 c/carroc. | $ 28.000.000 | 69 |

Sábado atendemos todo el día. Domingo de 9 a 13 hs.

PRIMO MESCHINI S.A.

BOULOGNE SUR MER 260. SAN MARTIN • TELS. 21054 22054 22363

29|2|F|78316|2|3

# COMPRO

F-350 - DIESEL - 72 AL 77

BUEN ESTADO UICAMENTE

SAN MARTIN 695 - T. 980278

LUJAN

29|2|F|78395|29|2

# ORO

PLATA BRILLANTES

PRECIO INTERNACIONAL

pegado ascensor LV10

SAN MARTIN 1608 Mza

# OBREROS

NECESITAMOS:

Mayores de 50 años. Pueden ser jubilados, para ayudantes jardineros, domiciliados en Luján. SAENZ PEÑA 834 - LUJAN

29|2|F|78388|29|2

**Cebollas y Tomates en Chacra Compro**

OLASCOAGA 754 - SAN JOSE

TELEFONO 266928

29|2|C|130|29|2

# EMPLEADO/A

ADMINISTRATIVO/A

REDACCION PROPIA Y DACTILOGRAFO/A

Horario: de 8 a 12.30 y de 17 a 20.30.

Emilio Civit 719 - Mendoza

29|2|F|78422|29|2

# VICIA

Cebada negra, cebada forrajera blanca, avena $ 330. Todo maquinado, libre de malezas. Primerísima calidad.

ISIDRO PEÑA & CIA. S. R. L.

PERITO MORENO 1697 GODOY CRUZ

Teléfonos 220005 y 220115

28|2|C|795|5|3

# Sr. INVERSOR

SU MEJOR INVERSION

Está en JARDIN DEL AUTOMOVIL

VISITENOS Y LO COMPROBARA

San Martín 1955 - Godoy Cruz - 6831 - 27.405.778

25|2|F|77424|29|2 A

# EMPERADOR INMOBILIARIA S.A.

NECESITA ALBAÑILES

AYUDANTES - MEDIO OFICIALES - OFICIALES

FLEXIBILIDAD DE 60% - 80% - 100% respectivamente más aumento de convenio

Presentarse en Horario de Comercio

BUENOS AIRES 66 - 3er. PISO - OFIC. 79 — MENDOZA

29|2|F|78436|29|2

# ERNESTO ROCO

ESPECIALIDADES ABRASIVAS

Necesita Empleada

Experiencia Cta. Cte. y conciliación bancaria.

SAN MARTIN 2288 - MENDOZA

29|2|C|048|2|3

# GUITARRAS

de concierto 1a. calidad. - Liquida fabricante $ 200.000 hasta $ 500.000 (Créditos) - "Recibimos reparaciones" - 33 ORIENTALES 392 - G. CRUZ (por Castelli entre Colón y Las Heras). 29|2|F|10171|1|3

# TOPADORISTA

Con experiencia y referencias Necesito, buen sueldo. Entre Ríos 2148. Barrio Trapiche. - Godoy Cruz. Teléfono 227299.

29|2|T|5383|29|2

# UNICO AVISO

LA SUPERIORA VDOS., BGAS. Y OLIV. S.A.

Cita a su personal temporario de cosecha de uva, que deberá presentarse en sus escritorios: Espejo s/n., Russell - Maipú - Mendoza, en el término de 48 horas con todos los documentos personales. La no presentación en término será considerada como renuncia a la relación laboral. (Art. 107 - Ley 20.744/74).

29|2|F|78377|29|2

# COCINERA

Competente, necesito, medio o todo el día. Buen sueldo. Con referencias. - MENEO - San Martín y Moreno - LUJAN

29|2|F|78385|2|3

# ORO

PRECIO INTERNACIONAL

PASE A LA GALERIA LV 10

SAN MARTIN 1608 Mza

INGENIERIA VOLT - AIRE

NECESITA PERSONAL

# AYUDANTES Y MEDIO OFICIALES METALURGICOS

Presentarse: ALSINA 1254 — LUJAN — MZA.

29|2|F|78386|29|2

IMPORTANTE ASOCIACION NECESITA

# CHOFER

Carnet habilitante, buena presencia, edad 25/30 años. Estudios. Sueldo superior a convenio. - Presentarse MITRE 573 - MENDOZA - 19 a 21 horas.

29|2|F|78406|29|2

EMPRESA CONSTRUCTORA

# COFYM S. A. NECESITA

Subcontratistas de Obras

PRESENTARSE EN LUGAR DE TRABAJO

JARDIN ZOOLOGICO — MENDOZA

29|2|F|78400|29|2

# Empleada/o

PARA

Administración

Se necesita. - Presentarse: SALTA 745 — CIUDAD

Horario de Comercio

29|2|F|78371|29|2

# HIERROMAT S.A.

NECESITA

Obreros para Depósito

Presentarse MITRE y EMILIO CIVIT Guaymallén - Mendoza

Horario 7.30 a 12 horas

29|2|C|137|3|A

# Avisos Clasificados

(Viene de la Pág. anterior)

## Ocupaciones Varias Pedidas

**JOVENES** para dejar muestras domiciliarias, 4 horas diarias de mañana. Sueldo y comisiones. - Brandsen 1212. Dorrego. 29|2|C|054|29|2

**ADMINISTRATIVO,** con exper. y b. conocim. contables. E. Industrial s/ruta 40. Carrodilla. Incorpor. inmediata. $ 600.000. Espejo 509. 1º A. Mendoza. 29|2|F|78405|29|2

**AZULEJISTA** varios albañil. Presentarse de 18 a 20 horas. Correa Saa 2731. - Gllén. 29|2|C|016|29|2

**BAZAR** acreditado, necesita vendedor y empleado de depósito. Presentarse en San Juan 1650, de 8 a 10 hs. Ciudad Mza. 29|2|C|970|29|2

**CAPACITESE:** Cursos prácticos rápidos, ambos sexos: Tornería, Soldadura eléctrica y autógena. Mecánica automotores. Electricidad del automóvil. Bobinados. Informes 8.30 a 12.30 y 17 a 21. Taller Escuela, Fundación E.A.G. Lamadrid 999 - Dorrego. 16|1|F|67936|Pte.

**CADETE** para hotel. Servicio militar cumplido, buena presencia. Presentarse de 8 a 9 horas. Sarmiento 720. Ciudad. Mendoza. 27|2|C|605|29|2

**CHOFER** camión Dodge, competente, para acarreo cosecha de uva. Presentarse Pellegrini 1697. Godoy Cruz. Tel. 270313. 29|2|F|78320|29|2

**DAMAS** con gran nivel cultural. Para visitadoras de escuelas. Altos ingresos. Círculo Estudiantil de 9 a 12 hrs. y de 17 a 20 hrs. 9 de Julio 1539, 1º P. L. 4. 28|2|F|78189|2|3

**DAMAS** con gran nivel cultural. Para visitadoras de escuelas. Altos ingresos Círculo Estudiantil de 9 a 12 horas y de 17 a 20 horas. 9 de Julio 1539, 1º P-L-4 - Ciudad. 29|2|F|78437|29|2

**EMPLEADO** para trabajos internos en fábrica de soda, debe saber manejar camiones, Almirante Brown 865, Godoy Cruz. 28|2|T|5362|29|2

**EMPRESA** constructora necesita 4 obreros, 2 oficiales albañiles, 2 encofradores, trabajo al día y precio a convenir. Paso de los Andes 1150, Ciudad. 28|2|T|5356|1|3

**EMPLEADA** estudio, horario tarde. Garibaldi 118, 4º piso 4. Concurrir 18 a 20 horas. 29|2|C|963|29|2

**FARMACIA** Del Puente necesita cadete con bicicleta. San Martín 768. Godoy Cruz. 29|2|C|058|29|2

**FABRICA** de Calzado necesita tallerista con máquina costura (repujado a dos agujas). Buen pago. Manuel Moreno 245 - Godoy Cruz. TE. 227853. 29|2|C|135|29|2

**GANE** $ 500.000 mensuales en casa. Infórmese: Casilla Correo 1020, Córdoba. 31|1|C|114|29|2

**LAVADERO** de ropas necesita lavandera, planchadora, cadete. - Rufino Ortega 675 29|2|T|5417|29|2

**METALURGICO** necesito ½ día tarde, $ 500.000 mensuales. Sobremonte 791 Ciudad. 29|2|C|965|29|2

**NECESITO** pintores de obra y ayudantes. Bº Sgto. Cabral, M. 3. C. 3. L. H. 28|2|C|912|29|2

**NECESITO** oficial y medio oficial pintor. Presentarse en Chacabuco 634 Cdad. 28|2|C|787|29|2

**NECESITAMOS** empleadas solteras p/pizzería y restaurante. - Pedro Molina 423. Ciudad. 28|2|C|854|29|2

**NECESITO** empleado 15-17 años, dactilógrafo. Tropero Sosa 487, San José. 28|2|F|78231|29|2

**NECESITO** oficiales muebleros competentes pago sobre sueldo, premios por producción. Jujuy 940 Ciudad Mendoza, tratar: del 28 al 2 inclusive. 28|2|T|5346|2|3

**NECESITO** empleada de comercio, buena presencia, dinámica, presentarse de 8 a 10 hs. Palacio del Niño. San Martín 1454. 27|2|F|77811|3|3

**NECESITAMOS** oficial ajustador, entendido en maquinarias de bodega. J. V. Zapata 185. San José, Guaymallén. 26|2|C|296|29|2

**NECESITO** matrimonio solo jubilado para cadete, hay vivienda Teléfono 230425. 29|2|C|066|29|2

**NECESITO** joven para limpieza y lavacopas o señora. Tratar 18 horas. Cobo 82 - Gllén. 29|2|C|975|29|2

**NECESITO** señorita para confitería. Galerías Plazza, Local 4. 29|2|C|019|29|2

**NECESITO** ayudante panadero. - Brandsen 1246, Dorrego. 29|2|T|5397|29|2

**NECESITO** tornero oficial o medio oficial, presentarse taller metalúrgico Stampanoni. Mitre 1484. San José. 29|2|T|5399|29|2

**NECESITO** vendedora con experiencia para flambrería. Necochea 598. 29|2|T|5402|29|2

**NECESITO** oficial y medio oficial chapista necesito señorita o joven para escritorio medio día. - Remedios Escalada 2331, Dorrego. 29|2|T|5391|1|3

**NECESITO** medio oficial pintor automóviles, Pringles 1799, San José, Guaymallén. 29|2|T|5392|29|2

**NECESITO** empleada administrativa y para ventas, Decor Decoraciones, San Juan 1248 Ciudad. 29|2|T|5385|29|2

**NECESITO** Sra. o Srta. para ayudante de cocina. Confitería Fechorías. Mitre 1468, ciudad. 29|2|C|178|29|2

**NECESITO** Srta. para atención agencia de quiniela. 25 de Mayo 1481, ciudad. 29|2|C|178|29|2

**NECESITO** ayudante de cocina, cadete 18 años para Rotisería España 1161 - Mza. 29|2|C|108|29|2

**NECESITO** obreros para fraccionamiento aceite. Las Cañas 682 - San José. 29|2|C|094|2|2

**NECESITAMOS** entendido tren delantero horario comercio. Godoy Cruz 2513 - San José. 29|2|F|78458|1|3

**PLANCHADOR** para tintorería. Concurrir de mañana. Olascoaga esquina Vicente Gil. 28|2|C|898|29|2

**SE NECESITA** personal operario masculino, trabajo permanente. Presentarse con documentos de identidad. Italia 27. Godoy Cruz, horario de comercio. 27|2|T|5298|29|2

**SE NECESITA** cadete para limpieza de 15 a 17 años. Rioja 1575, Ciudad. 28|2|T|5341|29|2

**SEÑORITA** Para café - bar, muy buen sueldo. Colón 185. Mza. 27|2|C|581|29|2

**SEÑORITA** buena presencia sepa escribir a máquina se necesita. Perfumería Yolie. 292405. Colón 634, Ciudad. 29|2|T|5404|29|2

**SELECCIONAREMOS** 7 jóvenes no mayores 22 años, sueldo 250.000. Ayacucho 141, Mza. 29|2|C|165|29|2

**SEÑORITA** estudios secundarios, dactilógrafa necesito presentarse. Rioja 1354, Mendoza. 29|2|T|5408|1|3

**SEÑORITA** para negocio, horario comercio, ventas, facturación. Buen sueldo. Zárate 213. TE. - 291703. 29|2|C|103|29|2

**TECNICO** Electrónica muy competente, responsable. Televisores - Grabadores, presentarse. Garibaldi 438. 29|2|C|094|29|2

**VENDEDOR,** para atención clientes en salón de fábrica. C/experiencia. Remun. fija $ 600.000. Urgente. Espejo 509. 1º A. Mendoza. 29|2|F|78404|29|2

**VENDEDORES** jóvenes, para venta domiciliaria. Trabajo permanente. Viáticos, comisiones, premios. Muy buenas posibilidades de progreso. Presentarse: Víctor Hugo 203, Godoy Cruz. 29|2|F|10158|1|3

**VENDEDOR /A** artículos de tienda a créditos domiciliarios, muy buena comisión, necesito. Presentarse con referencias y garantía. Doctor Moreno 2902 - Las Heras. 29|2|C|185|29|2

**½ OFICIALES** pintores Duco necesito. Pedernera 1196. San José. 29|2|C|025|29|2

## Ofrecido

**DESEO** trabajar, tengo 21 años, secundario completo, servicio militar cumplido, Tel. 257378. 29|2|T|5390|29|2

**SE OFRECE** hombre joven para sereno. Dr. Moreno 2692, Las Heras. 29|2|T|5382|29|2

## Ofrecidos Varios

**ARGENTINA SERVICE** Teléfono 271588

Destape con máquinas, cloacas, cañerías, desagües. Plomería, limpeiza de calefones gas, sopleteo de sistema agua caliente y fría.

CALLE O'HIGGINS 1957

Godoy Cruz - Teléfono 271588

24|2|C|703|1|3

**SERVICE GODOY CRUZ**

DESTAPAR CLOACAS

DE URGENCIA

Pte. Alvear 251 - Tel. 227760

Calefones, limpieza y reparaciones en el día, instantáneos y térmicos, sopleteo de cañerías de agua caliente. Plomería, filtraciones. - Atiendo el Gran Mendoza, Luján, Maipú, Chacras. 25|2|C|074|29|2

**HENRY SERVICE**

DESTAPAR CLOACAS

DE URGENCIA

Bombal 1010 - Teléfono 230680

Calefones, limpieza y reparaciones en el día, instantáneos y térmicos, sopleteo de cañerías de agua caliente. Plomería, filtraciones. - Atiendo el Gran Mendoza, Luján, Maipú, Chacras. 25|2|C|074|29|2

**AAA DESTAPAR** cloacas, desagües, calefones, gas, plomería. "Trabajos garantidos" - Teléfono 250817. 6|3|F|76138|Pte.

**AAA - PLOMERO,** gasista, calefones, cañerías, cloacas, destapes. Atiendo personalmente. Tel. 232935. 27|2|C|721|29|2

**AAA DESAGOTE,** pozos cámaras sépticas, destape cañerías. La Higiénica - 291126. 28|2|C|881|1|3

**AAA - American Service.** Destape con máquinas, cloacas, desagües, plomería, calefones. Olascoaga 5, Ciudad. Tel. 290052. 20|2|C|151|1|3

**AAA PLOMERO,** gasista, reparaciones urgentes. Instalaciones, cocinas, calefones. - 226045. 28|2|C|879|29|2

**AAA** destacar cloacas, plomero - arreglo calefón, gas - 223449. 23|2|535|29|2

**AAA - HELADERAS,** lavarropas. Reparaciones garantidas. Mathons 30 - 254569. 26|2|C|450|1|3

**AAA - ELECTRICISTA** a domicilio reparaciones, instalaciones, artefactos. 247118. 29|2|C|117|29|2

**AA MAQUINAS** de coser, reparaciones - garantizadas. - Taller integral Lamadrid 430, ciudad, Tel. 249178. 23|2|C|621|29|2

**A DESAGOTE** pozo, destape cañerías, plomero, permanente. - Tel. 225891, Chicago. 25|2|C|219|29|2

**ALFOMBRAS** Vendemos, colocamos, limpiamos. Créditos. Garantiza. Compañía Integral Servicios. - 220283. 28|2|C|891|5|3

**A DESAGOTE** pozos, cámaras sépticas, limpieza cañerías UNIMEV Teléfono 263297. 16|10|F|90829|Pte

**A - PLASTIFICAMOS,** pulimos, enceramos pisos maderas, pintamos casas. Teléfono 251063. 2|2|C|23|3

**ARREGLOS** de pisos - madera, trabajos ramo general - Tel. 246448. 28|2|C|819|29|2

**AZULEJOS,** pisos, plomería, gas, techos. Teléfono 230021 - Construcciones Fernández. Garantía. 29|2|C|185|29|2

**COLCHONERO** domicilio, lana, pullman, arreglamos camas, estiramos elásticos. Tel. 258860. 21|2|C|095|28|3

**EX MECANICO** Cía. Singer, arregla máquinas de coser. - Tel. 225710. 29|2|C|102|29|2

**ELECTRICIDAD:** Reparaciones instalaciones generales, aire acondicionado, portero, etc. Teléfono 231451. 29|2|C|026|4|2

**"EMPRESA GALE'S"** lavado tanques agua, casa familia. Hoteles, edificios, 252405. 9|2|F|73269|29|2

**"EMPRESA GALE'S"** lavado alfombras, cortinas, vidrios, carpenters, pisos, etc. 252405. 9|2|F|73268|29|2

**ELECTRICISTA** domicilio arreglo artefactos, instalaciones etc. - Roberto Díaz - Tel. 258860. 28|2|C|739|5|3

**FABRICAMOS** Retapizamos, lustramos muebles. Créditos. Compañía Integral Servicios. - 220283. 28|2|C|891|5|3

**PINTE** su casa con facilidades de pago. Teléfono 240350. 29|2|C|185|29|2

**REPARACION** e impermeabilización de techos, azulejos, cielorrasos, pinturas, colocación de mesadas y escaleras de granito o mármol, Tel. 254321. 28|2|T|5361|1|2

**TAPIZAMOS,** retapizamos y remodelamos toda clase de muebles, cortinados. Asesoramiento a domicilio. Santander y Cía. - San Martín 239. 17|2|F|75425|29|2

**TECHOS** terrazas, tejas, zinc, cielorrasos, tergopol, pintura. Garantía. Financiación. 254475. 29|2|C|098|6|3

## Servicio Doméstico Pedido

**AAA COMPETENTE,** responsable empleada con referencias, preferencia cama adentro, con cocina, muy buen sueldo, Rondeau 325, Ciudad, tel. 291522. 29|2|T|5406|29|2

**AA - EMPLEADA** cama adentro poco trabajo buen sueldo. Francisco Moyano 3367. Teléfono: 250219. 28|2|T|5343|29|2

**AA - EMPLEADA** cama adentro para matrimonio con dos hijos. Sueldo $ 370.000, con aumentos mensuales. Sarmiento 710 - 7º A Mza. 29|2|C|141|29|2

# TERRENO

5ta. Sección

500 m2., con 20 m. frente

$ 200.000.000

Escucho ofertas contado.

TELEFONO 271067

29|2|F|78416|1|3

**A - MUCAMA** necesito cama adentro muy buen sueldo. Emilio Civit 404. 26|2|F|77609|29|2

**A EMPLEADA** 8 a 15, con referencias, 200.000. Alem 308, ciudad. 29|2|C|085|29|2

**A BARRIO** Cadore necesito empleada medio día entienda cocina. Micro 10. Manzana 2 Casa 28. 29|2|C|027|29|2

**A MUCAMA** necesito cama adentro muy buen sueldo. San Martín 1601. 26|3|F|77608|29|2

**A EMPLEADA,** sepa cocina sencilla, hay otra, para 2 personas mayores, cama adentro, con referencia. - Informarse Srta. Alicia, San Martín 1212. 29|2|C|154|29|2

**EMPLEADA** Doméstica, referencias, competente. Buen sueldo. Mediodía (concurrir 16 a 20 horas). Chaco 3117 (casi esquina Fader). 28|2|F|78148|29|2

**EMPLEADA** cama adentro, buena presencia, se necesita. Se ofrece buen sueldo y es indispensable referencias. Presentarse Agustín Alvarez 455, Ciudad. 28|2|C|611|29|2

**EMPLEADA** necesito lugar céntrico. Sueldo 48.000.000, poco trabajo. Teléfono 292497. 29|2|F|78324|29|2

**EMPLEADA** cama adentro para cocina y parte limpieza. Hay otra. San Martín 1702, Godoy Cruz, Tel. 249702 29|2|C|155|29|2

**EMPLEADA** doméstica cama adentro necesito. Perito Moreno 526, Godoy Cruz. 232183. 29|2|T|5394|2|3

**EMPLEADA** para acompañar persona mayor necesito de 14 a 20 horas. Hipólito Yrigoyen 544 - Godoy Cruz. 29|2|T|5418|29|2

**EMPLEADA** servicio doméstico, cama adentro medio día, sin lavado ni plancha. - Excelente sueldo. Tratar de 8 a 13 hs. Teléfono 244470. 29|2|F|78407|29|2

**EMPLEADA** para limpieza con referencias de 15 a 20.30 horas. Sueldo $ 200.000. Tel. 242927. 29|2|F|78411|29|2

**EMPLEADA** para limpieza, con referencias de 8 a 15 horas. Sueldo $ 250.000. Presentarse Rufino Ortega 355. Mendoza 29|2|F|78410|29|2

**NECESITO** empleada cama adentro exclusivamente cuidado y atención de niños solicito referencias sueldo a convenir. Luzuriaga 407 - Dorrego. 28|2|T|5363|1|3

**NECESITO** empleada doméstica mediodía. Inútil presentarse sin referencias - Huarpes 596 - Mza. 28|2|C|824|29|2

**NECESITO** empleada 4 horas para limpieza de oficina. Tratar Mármol 1748, Godoy Cruz. 29|2|C|087|29|2

**NECESITO** empleada cama adentro con referencias. Necochea 598, Mendoza. 29|2|T|5401|29|2

**NECESITO** empleada de 7.30 a 12.30. Damián Hudson 363, Ciudad. 29|2|T|5384|29|2

**NECESITO** empleada medio día, buen sueldo. Morón 187, 1er. piso, Dpto. 1. 29|2|F|78120|29|2

**NECESITO** empleada competente Turismo. 9 de Julio 959. 29|2|29|2

**NECESITO** empleada cama adentro, todo trabajo. Tres mayores. Buen sueldo. Referencias. Tratar tarde, Godoy Cruz 276 1º A. 29|2|C|903|29|2

**SE NECESITA** empleada servicio doméstico, sin lavado ni planchado, de 8 a 16 Hs. Sueldo $ 280.000 - Olegario V. Andrade 737 Cdad 28|2|C|829|29|2

(Más avisos en la Pág. siguiente)

## SERVICIO NACIONAL DE EMPLEO

SAN MARTIN 2160 - CIUDAD - TELEFONO 251132

**SE OFRECE:** Encargado de depósito, control de expedición, stock. - Auxiliar administrativa, conocimientos administrativos (archivo). - Jovencita con estudios de cosmetología, manicura. - Maquinista de pala mecánica. - Choferes carga liviana y carga pesada. - Mecánico naftero y diesel. - Señoritas Peritos Mercantiles recién recibidas, con conocimientos de dactilografía. - Joven c/experiencia como operario metalúrgico. - Modista para trabajos particulares. - Señora enfermera diplomada - Dibujantes técnicos. - Medio oficial encofrador. - Srta. ayudante de peluquería. - Joven con conocimientos de idiomas se ofrece para trabajar como intérprete. - Conductor con carnet profesional para viajes internacionales. - Chofer de taxis. - Maestra jardinera medio día de tarde. - Señor jubilado con experiencia contable y administrativa desempeñándose en cargos jerárquicos, relacionados en su mayoría con la vitivinicultura. - Señorita perito mercantil, auxiliar en administración de empresas, con experiencia en trabajos administrativos de bodega. - Joven especializado en computación y operador de máquina National Nº 3233. - Joven con experiencia en venta de artículos de electricidad. - Operadora de máquina Audit 1513. - Técnico contable para trabajar por medio día u horario corrido. - Señoritas para ventas en el comercio. - Señorita administrativa, con amplios conocimientos contables, experiencia en liquidación de sueldos y jornales y tareas administrativas en general. - Joven con experiencia en venta de repuestos - Señoritas para promoción. - Empleadas para trabajar medio día en consultorios médicos. - Personal para limpieza de restaurante. - Mucamas de hotel. - Mozos de turno noche. - Lustrado y plastificado de muebles. - Persona para arreglo y lustrado de muebles en forma particular. - Ayudante electricista. - Medio oficial electricista de automóviles. - Auxiliar técnico electricista. - Oficial cañista. - Bobinador de motores. - Técnico electromecánico. - Caseros (matrimonios con un hijo). - Serenos. - Personal de vigilancia. - Capataz de finca - Jardinero c/vivienda. - Mecánico - Persona p/mantenimiento de tractores. - Ingeniero mecánico. - Técnicos/as agrarios enólogos. - Bachiller técnica química. - Señora técnica en laboratorio y farmacia. - Maestro mayor de obras. - Azulejista. - Ceramista. - Revestimientos en general. - Maquinista de cargadora frontal. - Aprendiz metalúrgico. - Tornería. - Oficial y medio oficial soldador. - Aprendiz adelantado en tornería. - Vidriero. - Oficial soldador eléctrico para trabajar en el Sur. - Joven como conserje de hotel - Jovenes para estación de servicio. - Tractorista. - Personal de maestranza. - Técnico en matafuegos. - Viajante de materiales de construcción. - Técnico relojero. - Oficial pintor de automóviles. - Señora para cuidado de enfermos de noche. - Señora para trabajos manuales y cotillón a domicilio. - Persona p/cobranzas c/movilidad. - Foguista. - Señorita bachiller, con amplios conocimientos administrativos, secretaria de gerencia, relaciones públicas, especializada en Dcón. de empresas, áreas de producción, etc. - Agrimensor. - Menores para trabajar como cadetes. - Operarios generales. - Joven c/conocimientos en trabajos de tapicería - Señoritas para cuidado de niños únicamente con retiro. - Embalador. - Oficial fideero. - Señor con motocarga para reparto. - Operarios para la construcción. - Repartidor con camioneta.

**SE NECESITA:** Empleadas casa de familia cama adentro. - Empleada quehaceres domésticos por medio día. - Oficial electricista. - Camión con cosechadores. - Un parrillero. - Peón de limpieza para restaurante. - Oficiales y medio oficiales armadores de hierro. - Ayudante mecánico de maquinarias. - Operarias/os para fábrica de conservas. - Práctico contable por todo el día y técnico contable por medio día. - Dos retroexcavadoristas - Dos motoniveladoristas. - Matrimonio solo para tareas rurales. - Operarios para fábrica vinagrera. - Dos modistas profesionales para trabajar en horario de comercio. - Dos señoritas para fábrica de copetín. - Doce señoritas Peritos Mercantiles o con amplios conocimientos administrativos, experiencia contable e indispensablemente muy buenas dactilógrafas.

29|2|F|29|2

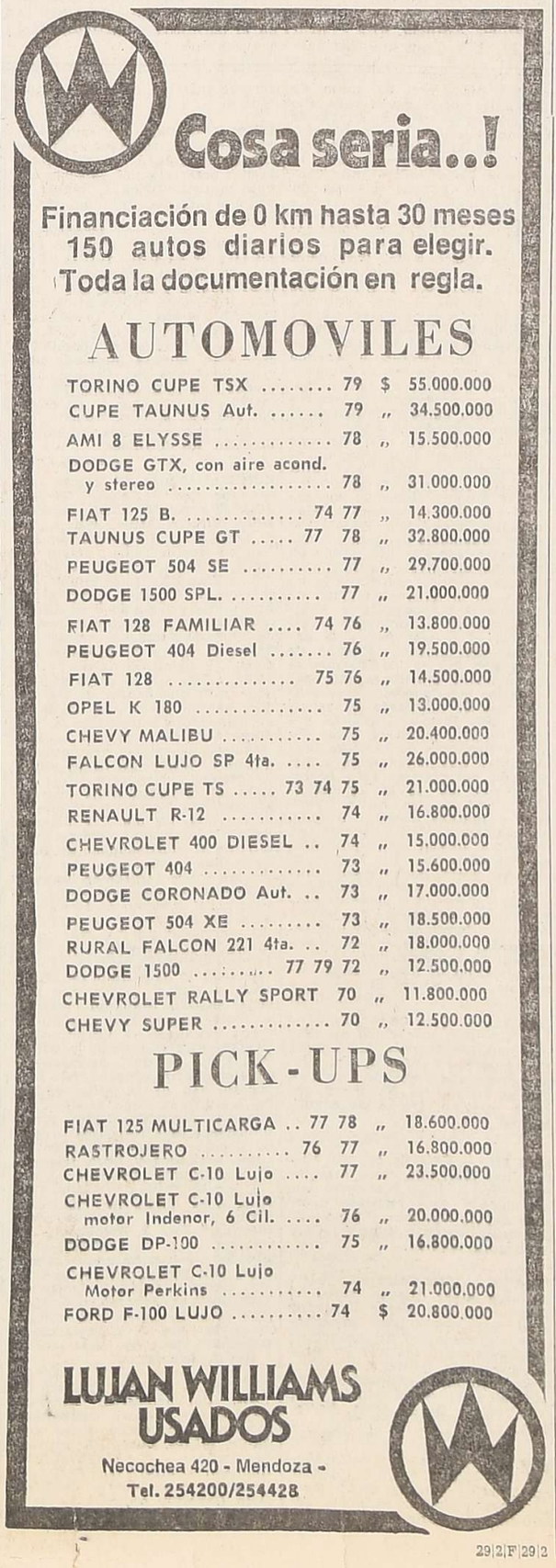


29|2|F|29|2

# Avisos Clasificados

(Viene de la Pág. anterior)

## Servicio Doméstico Pedido

**OFREZCO** habitación amoblada y algo de sueldo a matrimonio ella servicio doméstico, él sereno. 242342. 29|2|C 167 29.2

**PLANCHADORA**, 1 tarde por semana. Cte. Fossa 26 - Ciudad - Teléfono 291308. 29|2 C 132|29|2

## Pensión y Piezas Amobladas.

**ALOJAMIENTO** para usted y su familia mensual todas las comodidades precio módico. Montecero 1682. 18|2 C 496 20 3

**ALOJAMIENTO** matrimonios s/hijo y caballeros. Remedio E. de San Martín 2289 Ciudad. 29 2 C|160 29 2

**ALQUILO** habitación amplia céntrica, baño y cocina a compartir, teléfono 225807. 29|2|T 5416 29 2

**ALQUILO:** Rivadavia 500, departamento 3 dormitorios, P.B., $ 1.100.000. Canizo Puebla. Tel. 247949. 29 2 F 78353 29|2

**HABITACION** a compartir, señora o señorita, económica. San Martín 2557 Ciudad. 29 2|T 5396|29|2

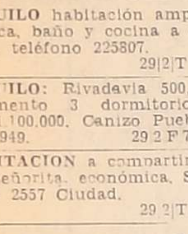

## Arriendos y Cambios

**AAA - SEÑOR PROPIETARIO** Utilice estas ventajas. 1) Hoy nos llama y usted ALQUILA CORRECTAMENTE. 2) De surgir cualquier dificultad, Ud. siempre cobra. 3) Tasamos su propiedad y Ud. ASEGURA sus ALQUILERES. Diríjase solamente a quien cuyo NOMBRE y APELLIDO inspira confianza. JOSE FEDERICO MORENO. (Ex director de la Cámara de Alquileres). San Lorenzo 332. - Teléfono 249745. 29|2|F 78425 29 2

**SE ALQUILAN**

CASA regia, Luzuriaga, 4 dormitorios, cochera, gas $ 700.000.

DPTO. amueblado, moderno, Ciudad, teléfono, $ 600.000.

DEPOSITO calle San Martín, 10x45, teléfono, $ 4.000.000.

DPTO. céntrico, teléf., p/consultorio, etc., $ 500.000.

LOCAL céntrico, amplio, dos baños, $ 1.200.000.

Martillero JOSE FEDERICO MORENO

Calle SAN LORENZO 332 29|2|F|78424 29|2

**AAA A PROPIETARIO** necesito alquilar casa o departamento, urgente, ofrecer a: F. J. Sapunar. San Lorenzo 315. - Teléf. 290457. 19 2 F 75785 29 2

**AA DUEÑO** directamente necesito alquilar vivienda, particularmente. Ofrecimientos 240155. 25 2 C 452 4 3

**A DUEÑO** sin intermediarios, alquilo casa o departamento, excelentes garantías. Tel. 218003. 22|2|C 473 2 3

**A - OFICINA** en edificio "Puy" 130 m2., con teléfono. Contacto 9 de Julio 1221. 27|2|F 77873|29|2

**A BUSCO** en alquiler casa o departamento 2-3 dormitorios. Trato con dueño. Teléf. 257493. 29|2|C|743|2-

**A DUEÑO** directo alquilo casa antisísmica de 3 dormitorios en Bº Trapiche o zonas de Godoy Cruz, para 3 personas mayores. Teléfs. 226155 - 221203. 28 2 C 855 29 2

**A PARTICULAR** alquilo casa departamento amoblado, 2 dormitorios. Tel. 247423. 29 2 C 140 29 2

**ALQUILO** local céntrico 1.000 metros cubiertos, calefacción. Colón 293, Tel. 249914. 25 2 C 711 29 2

**ALQUILO** departamento de primera en calle San Martín Godoy Cruz. Tratar Di Tella 296 Godoy Cruz. 28 2 F 10130 29 2

**AMOBLADO** 700.000 dueño alquila, 5ª Sección. Jofré 233, segundo piso, tarde. 29 2 C|079|29|?

**ALQUILO** casa 12 o más habitaciones, uso comercial. 10 a 13 hs. 257109. 29|2|C|972|1 ?

**ALQUILO** esquina Entre Ríos y Rioja para playa, depósito, etc. Canon convenir. Gómez Mansilla, Chile 838, Teléfono 290585. 29 2 F 78341 29 ?

**ALQUILO** oficina dos ambientes 280.000. España 1248 - 4º - 58. Atención tarde. 29 2 F|78402|29|2

**ALQUILO** a propietario departamento dos o tres dormitorios. Pago hasta 550.000. España 1248 - 4º - 58. Atención tarde. 29|2|F|78403 29|2

**ALQUILO** departamento 2 habitaciones. 300.000. Martínez de Rosas 2925. 29 2 T|5419 29|2

**ALQUILO** oficina frente Barrio Cívico. 2 ambientes, baño kitchenette. Tel. 228169. 29 2 C 170 29 2

**ALQUILO** bonita casa, Quinta Sección, totalmente amoblada, $ 1.200.000 - 252537. 29|2 C|159 29 2

**ALQUILO** casa sobre calle Godoy Cruz, ciudad, 3 dormitorios y dependencias. $ 800.000. Lugones 356, ciudad. 29|2 C 129 29 2

**ANTISISMICA** 6ª Sección, 2 dormitorios, living, patio, $ 480.000 mensuales. Cassab, Chile 1781. 29 2 C 133 29 2

**ALQUILO** un departamento a matrimonio solo, calle Granaderos 184, Ciudad. 29|2|C|045|29 2

**BUSCO** alquilar a dueño casa 2, 3 dormitorios, garaje. T. 245604 29|2 C 144 2 3

**BUSCO** casa ejecutivo, empresa tres dormitorios, teléfono, pesos 2.000.000. - T. 246912. 29 2 C 165|29|2

**CASA** antisísmica, amueblada, 2 dormitorios, 2 baños, cochera, jardín $ 1.500.000. N. Avellaneda 297. Tel. 255251 - M. Baccarelli. 29|2|F|78315|29

**CASA** 5ta. 3 dormitorios, dependencias, teléfono $ 1.700.000 Guiñazú - Espejo 70. 29 2 C 165|29|2

**CIVIT** Inmobiliaria: Casa céntrica c/Teléf., 3 dorm., baño y toilette, garaje, patio, dos plantas. Ideal Ofic. y/o vivienda, canon $ 1.200.000. Teléfono 245353. 29 2|F 78439 29|2

**DISPONEMOS** de casas y departamentos para alquilar. Chacabuco 42. Tel. 218066. 22|2|C 473 2 3

**DEPARTAMENTO** 4 ambientes, para oficinas, pleno centro $ 600.000. Llaves: Chile 838, Gómez Mansilla. 29|2|F|78342|29

**DEPARTAMENTO** planta baja, 2 dormitorios, matrimonio solo. 500.000. Olascoaga 971. Ciudad. 29 2 C|057|?

**DEPARTAMENTO** céntrico, frontal, 3 dormitorios, teléfono, dependencias $ 900.000. Guiñazú - Espejo 70. 29 2 C 165|29|2

**DESEO** alquilar casa de barrio. Pago hasta 800.000. Ofrecer 252691. 29|2 C 891|29|?

**EMPRESA** del medio necesita alquilar casa categoría. Ofrecer 252537. 29 2 C|159|29|2

**ESPLENDIDA** casa, frente parque, 3 dormitorios, teléfono, jardín dependencias. $ 2.200.000. Guiñazú - Espejo 70. 29 2 C 165|29|2

**GALPON** y oficinas 900 metros, sobre Carril Nacional, a una cuadra Terminal, particular. 2.500.000. Teléfono 258473. 29|2 C|127 29 2 D

**LOTE** cerrado, 250 m2. tinglado, fosa trifásica. 220442. 29|2|C|059|29

**LUJAN** alquilo 1.100 metros con 800 cubiertos tinglado. Teléfono 960522. 29 2 F|78396 2|3

**LUJAN**, departamento moderno, muy céntrico, dos dormitorios, comodidades, $ 600.000. Sánchez 980403 29|2|F|78392 29 2

**LOCAL** con entrepiso y baño, sobre calle Godoy Cruz, ciudad, alquilo $ 700.000. Lugones 356, ciudad. 29 2 C 129|29|2

**NECESITO** alquilar vivienda con galpón o casa amplia, a dueño. Teléfono 258170. Horario comercio. 29 2 C 185 29 2

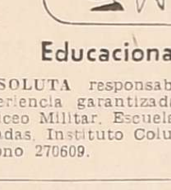

## Educacionales

**ABSOLUTA** responsabilidad. Experiencia garantizada. Ingreso Liceo Militar. Escuelas especializadas. Instituto Columbia. Teléfono 270609. 4 3 C|574 4 3

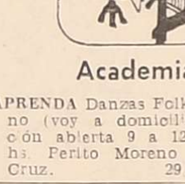

## Academias

**APRENDA** Danzas Folklóricas, Piano (voy a domicilio). Inscripción abierta 9 a 12 y 16 a 20 hs. Perito Moreno 156. Godoy Cruz. 29 2 F 10162 29 2

## Transporte Escolar

**TRANSPORTE** Escolar turno mañana ciudad, Dorrego, Godoy Cruz. Tel. 252806. 27 2 C 510 2 3

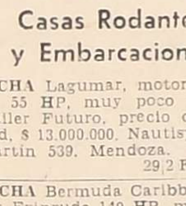

## Casas Rodantes y Embarcaciones

**LANCHA** Lagumar, motor Evinrude de 55 HP, muy poco uso, con trailer Futuro, precio oportunidad, $ 13.000.000. Nautisport, San Martín 539. Mendoza. 29|2 F|78445 2 3

**LANCHA** Bermuda Caribbean, motor Evinrude 140 HP, modelo 79, excelente estado, $ 23.500.000 con trailer, Nautisport, San Martín 539, Mendoza. 29 2 F|78444|2 3

**LANCHA** Bermuda Super Sport, motor 70 HP., modelo 77 con trailer, excelente estado, $ 13.200.000. Nautisport. San Martín 539, Mendoza. 29|2 F|78443|2 3

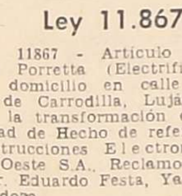

## Ley 11.867

**LEY** 11867 - Artículo 2º Juan José Porretta (Electrificaciones) con domicilio en calle Malabia 581 de Carrodilla, Luján comunica la transformación de la Sociedad de Hecho de referencia en Construcciones Electromecánicas del Oeste S.A.. Reclamos de Ley a Dr. Eduardo Festa, Yapeyú 235, Mendoza. 26 2|C 352|1 3

**LEY** 11867. - Armando y Aurelio Zamaro transfieren taller mecánico a Oscar Zamaro domiciliados San Lorenzo 850, Villa Nueva, Mza. Reclamos ley, idem domicilio. 29|2|C|024|4 3

# Kyalami, el sábado

**JOHANNESBURGO**, 28 (UPI) — El francés Pierre Jabouille, en un Renault 20 con subrecargador, estableció una marca extraoficial de 1 minuto 10,60 segundos para la vuelta a la pista del circuito de Kyalami, en el primer día de prácticas para el Gran Premio de Sudáfrica de coches de fórmula 1, que se disputará el sábado.

Las prácticas oficiales empiezan mañana, con la participación de 27 pilotos que tomarán parte en el tercer gran premio de la temporada.

Jabouille tuvo un promedio de 209,28 kilómetros por hora en el circuito de 4,1 kilómetros, mejorando por cerca de un segundo la marca que el mismo estableció el año pasado.

Otro francés, Jacques Laffite, en un Ligier-Ford, quedó segundo, a 79 centésimas de segundo del Renault.

Fue un gran día para los pilotos franceses, ya que Rene Arnoux, ganador del Gran Premio del Brasil, resultó tercero, con 1 minuto 12,26 segundos.

El australiano Alan Jones, que está en primer lugar del campeonato de pilotos, quedó con su Williams 20 centésimas de segundo detrás de Arnoux, y dijo que no había llevado su coche al máximo, y que lo reservará para las clasificaciones de mañana.

Tal vez el equipo que sufrió el mayor desencanto fue el de Ferrari.

Su piloto número 2, y ganador del año pasado, el canadiense Giles Villeneuve, lo más que pudo hacer fue obtener el duodécimo lugar, y el ídolo local, el campeón del mundo Jody Scheckter fue décimosexto, tres segundos detrás de Jabouille.

Scheckter fundió el motor en la sesión de práctica, pero los mecánicos dijeron que podrá tomar parte en las eliminatorias para determinar la posición de arrancada del sábado.

Otro de los descontentos con su automóvil fue el estadounidense Mario Andretti, que sólo dio 11 vueltas a la pista, al paso que la mayoría de los otros pilotos daban unas 50 vueltas.

Hubo dos accidentes: el recién llegado a fórmula 1, el francés Alain Prost sufrió una herida en una pierna al dar un trompo su McLaren, que fue a pegarle a una de las cercas de metal.

El suizo Clay Regazzoni resbaló en una mancha de aceite, y dio también un trompo, saliéndose del circuito.

# Renault favorito

**JOHANNESBURGO** (Sudáfrica), 28 (Télam). — El primer día de clasificación en Kialami fue totalmente favorable a la escudería Renault. El mejor tiempo conseguido por Jean Pierre Jabouille —1'10"— pulverizando todos los records anteriores para el trazado sudafricano, parece querer confirmar todos los pronósticos: el turbo tendrá que ganar la decimoseptima edición del Gran Premio de Sudáfrica. Más aún teniendo en cuenta al menos en este primer día de clasificación que René Arnoux, con el otro Renault, está segundo y muy lejos del Braham del brasileño Nelson Piquet, quien ocupó el tercer lugar.

Se notó hoy una notable recuperación de Ligier y tanto Jacques Laffite como Didier Pironi, cuarto y quinto respectivamente, están en condiciones de convertirse en rivales de temer, tras ellos se colocó el argentino Carlos Alberto Reutemann, merced a los buenos servicios del muletto de Frank Williams, ya que con su auto no podía salir de un mediocre registro, que lo relegaba al décimo quinto lugar.

El santafesino cansado de tentar suerte con su máquina, entró a boxes y salió con el automóvil de reserva y consiguió una posición envidiable. Alan Jones, con idéntica "herramienta", se ubicó sexto a siete centésimas de Reutemann.

Por el lado de Ferrari, el canadiense Gilles Villenueve fue quien clasificó mejor a un T4, al obtener el octavo lugar. El sudafricano Jody Schekter quedó a 57 centésimas y clasificado décimo tercero.

Jean Pierre Jarier terminó la tarde en el décimo lugar con el debutante Tyrrell 010, luego de romper un motor y ser el causante de la primera interrupción de las pruebas, por el reguero de aceite dejado por su Cosworth. Después le tocó el turno al suizo Marc Super con el único ATS, que después de un violento trompo dio contra el guardarail y destrozó su auto. Los auxiliares de pista demoraron 20 minutos para sacarlo del habitáculo. También se detuvieron las pruebas cronometradas en esta oportunidad.

El italiano Elio De Angelies fue undécimo con el Lotus 81 y el ex campeón del mundo Mario Andretti —su coequiper — en una tarea opaca, apenas consiguió el decimonoveno puesto, después de padecer innumerables inconvenientes con su auto. Colin Chapman no debe estar muy contento con el rendimiento de sus productos.

Ricardo Zunino cada vez más adaptado a la Fórmula Uno, y en especial al Brabham, continúa "haciendo escuela" como dice él y hoy quedó provisoriamente décimo quinto.

Mañana habrá revancha para todos, hombres y máquinas deberán aprovecharla para poder mejorar. Igualmente, superar a los Renault se presenta como una quimera, al menos en esta altura, de la Kyalami a 1.800 metros sobre el nivel del mar, donde los motores turbo alimentados mantienen una presión de admisión constante, aventajando a los Cosworth, que pierden aquí casi un diez por ciento de su potencia.

Sin duda los turbos de Renault son ya amplios favoritos.

## Los tiempos

**JOHANNESBURGO** (Sudáfrica), 28 (UPI). — Dos coches franceses Renault Elf ocuparon hoy los dos primeros lugares en la primera prueba de clasificación para el gran premio de Sudáfrica de Fórmula 1, tercera fecha del año, que se disputará el sábado en el circuito de Kyalami.

**Posiciones y tiempos.** - 1º) Jean Pierre Jabouille, Francia, Renault-Elf 1 minuto, 10 segundos; 2º) René Arnoux, Francia, Renault-Elf 1:10,21; 3º) Jacques Lafitte, Francia, Ligier, 1:11,88; 4º) Didier Pironi, Francia, Ligier 1:12,11; 5º) Carlos Reutemann, Argentina, Saudia-Williams 1:12,15; 6º) Nelson Piquet, Brasil, Brabham-Ford 1:12,18; 7º) Alan Jones, Australia, Saudia-Williams 1:12,23; 8º) Gilles Villeneuve, Canadá, Ferrari, 1:12.38; 9º) Bruno Giacomelli, Italia, Alfa Romeo 1:12,51; 10º) Jean Pierre Jarier, Francia, Candy Tyrrel 1:12,70; 11º) Elio De Angelis, Italia, Essex-Lotus 1:12.74; 12º) Jody Scheckter, Sudáfrica, Ferrari 1:12,95; 13º) Ricardo Patrese, Italia, Arrows-Ford 1:12,95; 14º) Derek Daly Gran Bretaña, Candy-Tyrrel 1:13,04; 15º) Ricardo Zunino, Argentina, Brabham-Ford 1:13,05; 16º) Patrick Depaillier, Francia, Alfa Romeo 1:13,13; 17º) Emerson Fittipaldi, Brasil, Fittipaldi-Ford 1:13,23; 18º) Jochem Mass, Alemania, Arrows-Ford 1:13,25; 19º) Mario Andretti, Estados Unidos, Essex-Lotus 1:13,26; 20º) Clay Regazzoni, Suiza, Ensing-Ford 1:13,56; 21º) Alain Prost, Francia, Malboro-McLaren 1:13,76; 22º) Eddie Cheever, Estados Unidos, Osella-Ford 1:13.84; 23º) Keke Rosberg, Finlandia, Fittipaldi-Ford 1:13.84; 24º) John Watson, Ulster, McLaren-Ford 1:14,04; 25º) Geoff Lees, Gran Bretaña, Shadow-Ford 1:14,46; 26º) Marc Surer, Suiza, ATS-Ford 1:14,54; 27º) David Kennedy, Irlanda, Shadow-Ford 1:15,23.

## Se accidentó Surer

**JOHANNESBURGO**, 28 (Télam-AFP). — El piloto suizo Marc Surer, al volante de un ATS, protagonizó hoy una espectacular salida de pista, mientras tomaba parte en los ensayos para el gran premio sudafricano de automovilismo que se correrá en el circuito de Kyalami el próximo sábado.

Surer salió de pista en la curva del club House, y después de atravesar todos los alambrados de contención se detuvo, en medio de una gran nube de polvo, al tomar contacto con un guardarail reforzado por neumáticos viejos.

Trasladado de inmediato en helicóptero hasta un hospital de Johannesburgo, a simple vista el piloto suizo mostraba señales de conmoción y heridas de escasa importancia en las piernas, pero que seguramente no le permitirán participar del gran premio.

# Palma se repone de su operación

**BUENOS AIRES**, 28. (Télam) — El campeón argentino y sudamericano de los supergallos, el chaqueño Sergio Víctor Palma, fue sometido a una exitosa intervención quirúrgica en el codo de su brazo izquierdo, en un sanatorio de esta capital.

La operación que duró poco más de dos horas estuvo a cargo de los doctores Mario Listingardt y Jorge Cerutti, quienes consultados por Télam se mostraron ampliamente optimistas con respecto a la evolución que seguirá a la misma, al punto que expresaron que el retador al título del mundo podrá volver a su domicilio en dos días y trabajar normalmente dentro de tres o cuatro semanas.

"Procedimos a la liberación del nervio cubital —expresó Listingardt— y luego hicimos una transposición en la polea articular. Explicado mas sencillamente esto significa que Palma tenía en su codo una especie de "piedritas" que le dificultaban sobremanera la articulación del mismo. Buscando una analogía podemos decir que ocurría lo mismo que cuando un engranaje se encuentra con un cuerpo extraño o sea, éste se traba, se esfuerza en demasía y por lógica consecuencia se deteriora. Bien, nosotros hemos limpiado totalmente la zona y el paciente quedará en óptima forma".

Al consultarlo sobre el tiempo que le demandará a Palma, volver a los cuadriláteros, el facultativo expresó: "Eso no lo puedo determinar yo, pero si todo marcha como pensamos, Palma en menos de un mes podrá hacer guantes y demás. Me atrevo a decir que recuperará más de un treinta por ciento del potencial de su brazo".

## Alas delta el domingo en Villavicencio

Con lo organizado por el club CIDCAVA (Alas Delta), se procederá a la apertura de la temporada del presente año, con la competencia "Copa Vendimia 1980" de vuelo libre, que se realizará en la quebrada de Villavicencio el domingo próximo a las 17.

Se hará el clásico "bombardeo" que consiste en tratar de introducir un racimo de uvas, que los pilotos llevan en la boca, dentro de un barril ubicado en la zona de vuelo.

La prueba tiene carácter interprovincial, ya que también intervendrán pilotos de Córdoba y San Juan.

El precio de las entradas se fijó en 4.000 pesos para los mayores y 1.000 pesos para los menores, de 12 años.

## Soria por el título

El ex titular argentino y sudamericano de los moscas, el cordobés Ramón Balbino Soria combatirá por la corona del mundo de los supermoscas, versión Consejo Mundial, ante el venezolano Rafael Orobo, el próximo 28 de marzo en Caracas, según informó esta noche a Télam, la oficina de prensa de la empresa Luna Park.

De tal manera en un lapso de 24 horas, dos argentinos tendrán la chance de coronarse, ya que un día después en la capital de Panamá, el chubutense Juan Domingo Malvánez, enfrentará al local Eusebio Pedroza por el título del mundo de los plumas, versión Asociación Mundial de Boxeo.

Por último, se informó que el venezolano Rigoberto Marcano no enfrentará al cordobés Gustavo Ballas, el próximo ocho de marzo en el Luna Park en combate a diez asaltos. Marcano, remplazará al nicaragüense Javier González, quien a pocos días de la pelea eliminatoria por la corona de los supermoscas, se negó a viajar a Buenos Aires.

## Los pesos del torneo de Mar del Plata

**MAR DEL PLATA**, 28 (Télam). — La reciente finalizada temporada de fútbol veraniega llevada a cabo en esta ciudad, que consistió en la realización de la "Copa de Oro" y el "Torneo de las Revanchas" dejó buenos márgenes de ganancias a los organizadores".

Se vendieron un total de 291.901 entradas y la recaudación global alcanzó a 3.112.148.000 pesos. El partido entre Independiente y River Plate, fue el que obtuvo la mayor recudación 505.481.795 pesos.

# Bjorn Borg en Chile

**SANTIAGO** (Chile), 28 (UPI). — El tenista número 1 del mundo, el sueco Bjorn Borg, postergó su llegada a Chile para mañana.

Borg jugará mañana por la noche y el sábado en un cuadrangular en que participarán los estadounidenses Vitas Gerulaitis y Peter Fleming, el chileno Hans Gildemeister. Fleming llegó esta mañana a Santiago.

El jugador sueco, según se informó, tuvo problemas de traslado que postergaron por un día sus presentaciones en Sao Paulo y Asunción.

Borg, cuya llegada estaba fijada para esta noche, lo hará mañana a primera hora.

El ganador del torneo recibirá 94.350 dólares; el segundo percibirá 48.100; el tercero 22.200 y el cuarto 12.025 dólares.

# Peleas en el interior

**BUENOS AIRES**, 28 (NA). — Una variada programación de peleas se desarrollará mañana a la noche en distintas ciudades del interior del país y en una de ellas el campeón argentino de los minimoscas, Rodolfo Rodríguez enfrentará en Salta al local Rubén Condori.

Condori está ubicado sexto en el ránking de los moscas, por lo que para esa pelea Rodríguez volverá a combatir en la categoría que lo tuvo como uno de sus principales animadores.

En tanto en la habitual velada pugilística del club Defensores de Villa Luján de Tucumán, se medirán el porteño Oscar Arévalo, cuarto entre los livianos, con el chaqueño Víctor Escobar.

Otro chaqueño será protagonista, aunque esta vez en su propia provincia ya que en Sáenz Peña el local Santiago López enfrentará al veterano púgil porteño y cuarto en el escalafón de los plumas, Carlos Martinetti.

El Club Tokio de Posadas, en la provincia de Misiones, será escenario de la pelea que protagonizarán el gallo local Félix Colman y el mosca salteño Federico Condorí, ambos octavos en sus respectivas categorías.

# Guía deportiva

## Minibásquetbol

El domingo próximo a las 10.30, se jugará en la cancha de Israelita Macabi, el partido pendiente de minibásquetbol, entre Israelita Macabi y Mendoza de Regatas.

## Papi - fútbol

El club Pedro Molina, informó que hoy a las 21, vence el plazo para las inscripciones del torneo de papi-fútbol, en calle Matienzo 2073 del distrito Pedro Molina.

—En el club Manuel Sayanca, se jugará hoy a partir de las 21.15 otra fecha del torneo de papi-fútbol, con estos partidos: Allayme vs. Los Pumas; Los Olmos vs. Talleres Futura y F. Independencia vs. Urraca Sport.

—En el club Huracán Las Heras, se iniciará hoy el torneo de papi-fútbol "109º aniversario de la Ciudad de Las Heras".

—El club Independencia, informó que hoy hasta las 24, se recibirán las inscripciones para intervenir en el torneo de papi-fútbol, que se iniciará el 3 de marzo próximo.

## Tiro

En el polígono del Tiro Federal Mendoza, se disputará hoy a las 16, otra fecha del torneo Amistoso de Tiro "Vendimia", con las pruebas de Fuerzas Armadas y Seguridad, Defensa personal F.B.I.

# EDICTOS JUDICIALES

**EDICTO.** — Eduardo Mario Muzykant, martillero matrícula 1324, domiciliado Alpatacal 2430, Mendoza, orden 2º Juzgado de Paz Letrado, secretaría 3, autos 112.223, "Turme de Chiani, Victoria c/ Aldo Elías Slukich y Ot., cob. alquileres", marzo 3 de 1980, hora 11 en Estrados Juzgado, 5º piso Palacio Justicia, frente secretaría Rogelio Scalvini, rematará inmueble urbano con edificio, ubicado calle Rodríguez Nº 232 de ciudad, Mendoza (5ª Sección), individualizado en plano subdivisión como fracción "B". Superficie: 89,93 m2. Límites: Norte: Luis Musa en 7,20 metros; Sur: Laura Longo en 7,30 metros; Este: parte fracción "C" destinada a pasillo y que luego se describirá, y en otra parte en fracción "A" en 12,36 metros y Oeste: Roque Maestri en 12,45 metros; asimismo se subasta la mitad indivisa del pasillo de entrada común a las fracciones A y B del mismo inmueble, designado como fracción "C" en plano citado, con superficie de 39,47 m2; límites: Norte: Luis Musa en 28,20 metros; Sur: fracción "A" en 28,20 metros; Este: calle Coronel Rodríguez en 1,40 metros y Oeste: fracción "B" en 1,40 metros. El pasillo descripto es de indivisión forzosa por cuanto sirve de acceso a las fracciones "A" y "B". Base de venta: 70% avalúo fiscal o sea $ 50.792. Inscripciones a nombre demandado en: Registro Propiedad Raíz: matrícula 08484/1; Padrón Territorial 28.200/1; O.S.N., padrón 64.183 y Padrón Municipal: Nº 863, parcela 15, subparcela 1. Deudas: Servicios Municipales: $ 216.090 a. 4º trimestre 1979 y $ 26.640 en Expte. 197.230; Servicios Sanitarios $ 318.290 al 31/10/79; Contribución Directa $ 308.400 a 1979, todos los impuestos serán actualizados fecha pago. Gravámenes: hipoteca por $ 54.800 a favor Osvaldo Ferrero y Sara García de Ferrero del 19/4/74 con documentos endosados en blanco (asiento B-1); embargos: 1º) por pesos 6.000.000, autos 60.999 "Guerra de Orsini, Berta c/Mario Bravo y ot., cob. alq." del 5º Juzgado Paz (asiento B-2); 2º) embargo estos autos por $ 252.000 (asiento B-3); y 3º) ampliación embargo estos autos por $ 4.100.000 (asiento B-4). Mejoras: pisa inmueble casa habitación de construcción ladrillo, la planta baja y madera en planta alta, techo de zinc, compuesto de: a) living comedor piso parte mosaico, parte cemento alisado, cielorraso madera vista; revoques a la cal; b) estar: revestido en papel y madera, piso madera, cielorraso lienzo; c) dormitorio, revestimiento papel, piso mosaico, cielorraso lienzo; d) cocina: piso mosaico, pequeña mesada, sin revestimientos; e) baño instalado completo sin revestimientos. En planta alta existe un dormitorio, 3 paredes ladrillo y una madera, piso madera, cielorraso lienzo;. Carpintería madera y metálica. Patio emporlado y parral de hierro. Habitado por Beatriz Martínez de Slukich e hijos. Seña 10%, comisión 3% y 25 por mil impuesto, dinero efectivo acto subasta, saldo aprobación. Títulos agregados expediente donde pueden consultarse no admitiéndose reclamos posteriores por faltas o defectos de los mismos. Por la presente se notifica a acreedores hipotecarios Sr. Osvaldo Ferrero L.E. 4.460.542 y Sra. Sara García de Ferrero L.C. 2.841.508 y/o tenedores documentos hipotecarios a que concurran subasta defender sus derechos. 21|2|C 038|29 2-A

**EDICTO.** — Juez 17º Juzgado Civil, Tunuyán, hace saber que en autos Nº 1433 "Espinosa o Espinoza Narciso p/ Título Supletorio" notifica a posibles interesados, solicitan título supletorio inmueble ubicado en Chilecito, San Carlos Superficie de 2 Has. 4.516 m2 según plano y 2 Has. 3.593 mts según título, inscripto a nombre de Ciriaco Ramón Tejada y Erminia Lizardo de Espinosa o Espinoza. Límites: Norte: calle Daniel Guevara; Sur: Luisa Vda. de Gómez; Este: sucesión de J. Gómez y Oeste: Simón Guevar. Se cita por diez veces en cuarenta días a personas que se consideren con derecho sobre inmueble y se corre traslado demanda a titulares dominio por diez días con citación y emplazamiento para estar a derecho Dr. Miguel H. Najul. secretario. 27 12 C 293 11|3 A

**EDICTOS SUCESORIOS.** — Juez del Octavo Civil, cita a herederos y acreedores de Arias María Cristina p/Suc. Audiencia: diecinueve de marzo próximo a las doce horas. Expte. 47.105. Oscar W. Tello. Secretario. 19|2 C 907|29 2|A

**EDICTO.** — Aníbal Ayub, matrícula 1427, orden 1º Juzgado Civil, Secretaría 2 San Rafael, autos 72.770 "Pretel Pérez Joaquín p/Concurso Civil", rematará catorce de marzo próximo, once horas, Estrados Tribunal, Las Heras s/n San Rafael, sin base, mejor postor, mitad indivisa inmueble rural con edificios y cultivado ubicado distrito "Cañada Seca", San Rafael, designado s/título y plano que cita, como lotes 3, 4, 5 y 6 superficie total 11 Has. 1.320 m2., constituyendo lotes 3 y 4 unidad de 9 Has 8,47,40 m2., con siguientes medidas: Norte, 167,55 m. Sucesión Rosalía A. de Carabajal; Sur, 167,70 m. Ruta Provincial Nº 160 Este, 100,85 m. lotes 5 y 6, y 443,65 m. Antonio Benítez, y Oeste, 540,15 m. lote 2 Concepción Pretel Pérez de Sorroche. Los lotes 5 y 6 constituye unidad de 1 Ha. 200 m2., con siguientes medidas: Norte, 101,20 m. Antonio Benítez; Sur, 100,50 m. Ruta Provincial Nº 160; Este, 103,00 m. calle Saturnino Castro, y Oeste, 100,85 m. lote 4. Mejoras: casa habitación 260 m2. cubiertos aproximadamente, construcción ladrillos, techos zinc, cielorraso lienzo, pisos baldosas, cemento alisado y ladrillos, carpintería madera dura, instalación eléctrica y agua corriente bombeo pileta aclaradora, compuesta 4 dormitorios, comedor, hall, cocina, despensa, baño instalado, dos habitaciones, cocina comedor, lavandería y despensa, en regular estado; construcción sin techo destino galpón, tres muros ladrillos sin revoques, piso cemento, 150 m2 cubiertos aproximadamente; galpón construcción adobes, techo tabla y barro 100. m2. cubiertos aproximadamente, mal estado; construcción 40 m2. cubiertos aproximadamente, ladrillo sin revoque, techo tabla y barro, una habitación, baño y despensa, mal estado; 1 Ha. aproximadamente ciruelos D'Agen en producción, buen estado; 1 Ha. aproximadamente viña-parral, variedad mezcla, 10 años, enmaderada y alambrada, en producción, buen estado; 5 Has. aproximadamente viña baja variedad mezcla y tintas, 25/30 años, enmaderada y alambrada, en producción, regular estado; 1 Ha. aproximadamente durazneros y olivos, en producción, regular estado; resto tierra apta cultivos, callejones y patios; cierre perimetral alambrado; servicio luz eléctrica. Inscripciones: Registro Propiedad nombre Joaquín Pretel Pérez e Inocencia Minio Pretel Pérez de Sorroche, condominio e iguales partes, Nº 14.156 fs. 893 Tomo 132 C San Rafael; Irrigación, derecho riego definitivo toda superficie, Padrón Parcial 34, 23, 114 y 159, general 79.758, 79.763, 79.764 y 79.762; Rentas, padrones 699/17 y 42.605/17. Deudas: Contribución Directa años 78/79, $ 79.100; Irrigación, años 77/79, $ 351.461, ambos conceptos con más indexación y recargos hasta fecha pago. Gravámenes: Embargo $ 50.400 autos "Milutin R. Miguel c/Joaquín Pretel Pérez p/Cambiaria 1º Juzgado Civil, Secretaría 1; embargo $ 6.280 autos 11.271 "González Nélida Elsa c/Rodolfo Seca y otros p/Cambiaria" 2º Juzgado Paz; embargo autos 11.270 "González Nélida Elsa c/Rodolfo Seca y otros p/Cambiaria", 2º Juzgado Paz; embargo autos 71.927 "Rojo Francisco Antonio y otro c/ Joaquín Pretel Pérez p/Cambiaria" 1º Juzgado Civil Secretaría 1; embargo $ 58.221, 48 autos 71.822 "Rojo Francisco y Augusto Bruciapaglia c/Joaquín Pretel Pérez p/Cambiaria" 1º Juzgado Civil, Secretaría 2; embargo pesos 60.087,94 autos 72.454 "Banco de Mendoza c/Joaquín Pretel Pérez p/Cambiaria" 1º Juzgado Civil, Secretaría 2. Adquirente depositará acto subasta efectivo 3% comisión y 10% seña, saldo aprobado remate. Títulos y demás antecedentes agregados autos, no admitiéndose reclamos posteriores por defectos de los mismos luego subasta. Informes: secretaría autorizante o martillero, El Libertador 287, San Rafael. 29|2|F 78310 9 3

**EDICTO REMATE.** — Jesús M. Soto, martillero designado en Autos Nº 5255/6286 (separada), Salvador y Antonio Caliri - Quiebra necesaria - Orden Juez 2º Civil, San Martín, rematará el próximo 17 de marzo 10.30 horas, Estrados Juzgado, 9 de Julio 419, San Martín, propiedad de los fallidos: Casa habitación, living recibo, living comedor, dos dormitorios, baños instalado, cocina comedor, despensa; parte: dependencia servicio, patio, parral construcción hierro, frente pequeño jardín con glorieta; techos caña y barro, cielorraso lienzo; construcción ladrillo, pisos de mosaico común. Superficie total del terreno 359,65 m2.. Dentro de los límites: Norte, Luis y Rolando Gotti, canal Retamo divide, en 17,50 mts. Sur, Avda. Mitre Nº 188, en igual medida. Este, Cairo de Rodríguez (lote 6) en 24,75 mts. y Oeste, Ramona José en 22,75 mts. Inscripción Nº 4188, fs. 329, tomo 3, Dpto. Junín, Padrón 2069. Deudas con reajuste al momento de pago: Dirección Rentas, $ 174.840 al 19 de diciembre 1977; Municipalidad, $ 26.329, más años 1978/79; Obras Sanitarias Nación, $ ?.147 al 13 setiembre 1979. Subasta al mejor postor con base de $ 202.328, setenta por ciento valúo fiscal. Adquirente depositará seña 10% más comisión martillero. Títulos agregados en Autos, pueden revisarse, no admitiéndose reclamos posteriores. Más informes Secretaría Tribunal o domicilio martillero, Albuera 191, San Martín. 25|2|F 77419|5|3 A

**EDICTO.** — Juez 16º Civil, autos 47.592, "Figueroa Rubén Fructuoso - Sucesión", cita herederos y acreedores comparendo Diecisiete de marzo 1980, Once Horas. Secretaría: Pablo Alberto Rinaldi, secretario. 27 2 C 400 10 3 A

**EDICTO.** — Juez Quince Civil, cita herederos, acreedores: Constantina Victoria Andía, comparendo: Marzo Veintiséis, Doce horas. Expte. 45.759. Rodolfo M. Puebla secretario. 27|2 C 353 10 3 A

**EDICTO.** — Caja de Seguro Mutual Ley 1828, cita cinco (5) días beneficiarios Arístides Farías Coria, para reclamos derechos seguro mutual. - Carlos R. Nanclares, gerente interino. 27 2 C 356 2 3

**EDICTO.** — Caja de Seguro Mutual Ley 1828, cita cinco (5) días beneficiarios José Ceferino Salinas Godoy, para reclamos derechos seguro mutual. Carlos R. Nanclares, gerente interino. 27 2 C 495 2 3

**EDICTO.**— Cítase a Aldo Néstor Casadidio, argentino, mayor de edad, soltero, hijo de Silverio y de Nélida Generosa Bairo, libreta de enrolamiento Nº 8.145.221, y con último domicilio conocido en calle Lugones Nº 363 de esta ciudad de Mendoza, para que en el término de noventa días comparezca ante este Juzgado Federal Nº 2 de Mendoza, Secretaría Nº 4, bajo apercibimiento de lo dispuesto por la ley Nº 22.068. 22 2 C 162 29 2

**EDICTO.** — Juez Tercer Juzgado de Menores, autos Nº 30075 Ibarra Ana María, cita al señor Manuel Justo Ibarra, de ignorado domicilio, oiga y conteste demanda por el término de 10 días. Matilde Rubert de Mema, secretaria. 25 2 C|380 29|2

**EDICTO.** — Caja de Seguro Mutual Ley 1828, cita cinco (5) días beneficiarios Patricio Mayorga Carmona para reclamos derechos seguro mutual. Carlos R. Nanclares, Gerente Interino. 25|2 C 360|29|2

**EDICTO.** — Caja de Seguro Mutual Ley 1828, cita cinco (5) días beneficiarios Elma Beatriz Lucero Fernández para reclamos derechos seguro mutual. - Carlos R. Nanclares, Gerente Interino. 26 2 C 331 1 3

**EDICTO.** — Juez 17º Juzgado Civil, Tunuyán, hace saber que en autos Nº 1600 "Piergentile Enrique Pacífico Antonio p/Concurso Civil Voluntario", con fecha 19 de diciembre de 1979 ha dictado la resolución que en su parte pertinente dice: "...Resuelvo: 1º) Declarar en estado de Concurso Civil Voluntario a Enrique Pacífico Antonio Piergentile, L.C. Nº 6.929.483, argentino, casado, agricultor, con domicilio real en calle Melchor Villanueva s/n. de Tunuyán, Provincia de Mendoza, con los efectos del capítulo II de la Ley 19551.- 2º) Designar la audiencia del día ... para el sorteo del Síndico que se realizará conforme lo establece el art. 277 de la ley 19551, colóquese aviso en Mesa de Entradas y hágase saber esta audiencia.- 3º) Designado el Síndico y aceptado el cargo, publíquese edictos durante cinco días, en el Boletín Oficial y Diario LOS ANDES, conforme lo establece el art. 28 de la ley 19551. 4º) Fijar el plazo de treinta días contados desde la última publicación de edictos, para que los acreedores presenten las peticiones de verificación de créditos y el título pertinente al Síndico designado.- 5º) Designar la audiencia del día cinco de junio de 1980, a las nueve horas para que la celebración de la Junta de Acreedores, que discutirá y votará el Acuerdo Preventivo que propongan los deudores y que se hará con los acreedores que concurran.- 6º) Ordenar la anotación del Concurso Civil Voluntario e inhibición general de bienes del fallido en los registros públicos correspondientes y ordenar se giren los oficios a los Tribunales que correspondan haciendo conocer esta sentencia, a fin de que sean remitidas a este Tribunal las causas que hubieren contra el fallido. Art. 136 de la ley 19551. 7º) Ordenar al fallido y a terceros para que entreguen al Síndico que se designe los bienes de aquellos.- 8º) Prohibir al fallido hacer pagos y prohibir a los terceros que realicen pagos al fallido, bajo apercibimiento de declarar a los mismos ineficaces.- 9º) Ordenar la retención de la correspondencia epistolar y telegráfica dirigida al fallido y su entrega al Síndico que se designe, debiendo oficiarse a la Oficina de Correos y Telecomunicaciones.- 10º) Prohibir al fallido ausentarse del país sin autorización expresa del suscripto, debiendo oficiarse a la Dirección Nacional de Migraciones y a la jefatura de la delegación Cuyo de Migraciones para asegurar el cumplimiento de lo ordenado.- 11º) Intimar al deudor para que deposite judicialmente la suma de pesos cien mil ($ 100.000) que se presupuestan provisoriamente para gastos del Concurso, dentro de tres días de notificado la resolución.- 12º) Fórmese legajo de copias con esta resolución y las demás actuaciones de carácter fundamental, que permanecerá a disposición de interesados en Secretaría, art. 302 de la ley 19551.- 13º) Caratúlese la causa "Piergentile Enrique Pacífico Antonio por Concurso Civil Voluntario", tomándose debida nota por Mesa de Entradas. Fdo. Dr. Martín R. Navarro, Juez". Se hace saber que a fs. 85 el Contador Humberto E. Manzini aceptó el cargo de Síndico, quien atenderá a los acreedores que formulen pedidos de verificación, en calle Mariano Moreno 31 de Tunuyán, los días jueves y viernes de 8 a 10 horas. Secretaría, Dr. Miguel H. Najul. - 28|2|F 78069|3|3

**EDICTO.** — Caja de Seguro Mutual Ley 1828, cita cinco (5) días beneficiarios Antonia Genoveva Escudero Enriz Vda. de Quiroga para reclamos derechos seguro mutual. Carlos R. Nanclares, gerente interino, Caja de Seguro Mutual. 28 2 C 610|3 ?

**EDICTO.** — Caja de Seguro Mutual Ley 1828, cita cinco (5) días beneficiarios Juan Humberto López Olguín para reclamos derechos seguro mutual. Carlos R. Nanclares, gerente interino, Caja de Seguro Mutual. 28|2 C 614|3 3

**EDICTO.** — Juez Catorce Civil hace saber que en autos nº 93.036 "Von Der Heyde Fernando p/concurso preventivo" designó se la audiencia del día quince de abril próximo a las 9.30 hs. para la celebración de la junta de acreedores que se realizará con los que concurran en la sede del Juzgado. Felipe De La Rosa, Secretario. 28|2 C 582|3 ?

**EDICTO.** — Caja de Seguro Mutual Ley 1828, cita cinco (5) días beneficiarios Eduardo Serú García para reclamos derechos seguro mutual. Carlos R. Nanclares, gerente interino, Caja de Seguro Mutual. 28 2 C|569|3|?

**EDICTO.** — Caja de Seguro Mutual Ley 1828, cita cinco (5) días beneficiarios Juan Ignacio Ortega Freites para reclamos derechos seguro mutual. Carlos R. Nanclares gerente interino, Caja de Seguro Mutual. 28|2 C 544 3 ?

**EDICTO.** — Juez 2º Juzgado Paz, secretaría 3 en autos 112.223 "Turme de Chiani, Vistoria c/Aldo Elías Slukich y ot. cob. alq.", notifica acreedores hipotecarios Sres. Osvaldo Ferrero, L. E. 4.460.542 y Sara García de Ferrero, L. C 2.841.508 de ignorado domicilio, concurran subasta inmueble ubicado Rodríguez 232, Ciudad, propiedad Aldo Elías Slukich, día 3 de marzo próximo, hora 11 en estrados Juzgado, 5º piso. Palacio Justicia, frente secretaría Scalvini a defender sus derechos. 21 2 C|097 29 2 A

**EDICTO.** — Juez del Tercer Juzgado de Paz, Secretaría Nº seis. A fs. 29 autos Nº 138.620 caratulados "Bravin Atilio, Bravin José, Bravin de Rorigo Luigia, Dorigo de Bravin Italia, Bravin Simeón, y Bravin Rodolfo c/Adrián Adolfo Wax y Santiago Simón Wax p/Cobro de Alquileres", dispone se notifique demandados Adrián Adolfo Max y Santiago Simón Wax, de ignorado domicilio resoluciones de fs. 10 vat. y 27 de autos que dicen: "///doza, 19 de abril de 1979. ...Cítese a la parte demandada para que dentro de los tres días hábiles posteriores al de su notificación, comparezca a este Juzgado en horas de audiencias a reconocer su calidad de inquilino, exhiba el último recibo de alquiler pagado y reconozca firma inserta en el contrato de locación acompañado, bajo apercibimiento de ley (art. 229 inc. 1 y 3 del C. P.C.). ...Asimismo, cítese en igual término al co-demandado Sr. Santiago Simón Wax, para que comparezca a este Juzgado en horas de audiencias a reconocer firma inserta en el contrato de locación bajo apercibimiento de ley (art. 229 inc. 1 del C.P.C.). Notifíquese según corresponda. Fdo.: Dra. Teresa Palacio de Livellara - Juez" "Mendoza 19 de octubre de 1979. - Autos y Vistos:... Resuelvo: Disponer se trabe embargo preventivo sobre el remanente que hubiere en los autos Nº 138.258, caratulados "Centeno César c/Adrián Wax y Ots. p/Ejec.", de este mismo Juzgado y Secretaría, Bajo Responsabilidad de la parte actora, hasta cubrir la suma de doce millones ($ 12.000.000) fijada provisoriamente para responder a capital y costas. Tómese nota en los autos indicados y libro respectivo. Notifíquese conforme el art. 112, inc. 4º, última parte del Cód. Proc. Civil. Cúmplase. Fdo.: Dra. María T. A. de Mattiello, Juez Interina". José A. Romagnoli, Secretario. 21|2 C 854|29 2 A

**EDICTO.** — Juez Segundo Juzgado Civil, San Rafael, Secretaría Cuatro, Expte. 22.082/4º "Troiano ó Troyano Juan Antonio, por. Sucesión" cita herederos y acreedores al comparendo del siete de marzo próximo a las ocho horas. - Elda I. Savoy, Secretario. 31 2 F 76355 4 3 A

**EDICTO.** — Juez del Primero Civil, cita herederos, acreedores de Antonio Fioretti, comparendo seis de marzo próximo a las once. Expte. 126.133. Luis A. Benvenuto. Secretario. 19 2 C|755|29 2|A

**EDICTO.** — Juez Trece Civil, cita herederos y acreedores de Francisco Chabluk, comparendo veintiséis marzo próximo 8,00 hs. Exp. 73.760. Rodolfo C. Adam - Secretario. 19|2|C|769 29|2 A

**EDICTOS SUCESORIOS.** — Juez del Octavo Civil: Cita a herederos y acreedores Lameia Jorge Manuel p/Sucesión Audiencia: cinco de marzo próximo doce horas. Expte. 46.929. Oscar W. Tello - Secretario. 19|2|C|760|29|2|A

**EDICTO.** — Juez Noveno Civil cita herederos y acreedores de Manuel Haro, comparendo seis marzo próximo, once horas. Expte. 110.354. Enrique F. Roig, secretario. 19 2|C|620|29 2 A

**EDICTO.** — Tercer Juzgado Civil de Rivadavia, cita herederos y acreedores de Sebastián Garrido, comparendo diecinueve de marzo próximo a las once horas. Autos Nº 2.716. Armando Piñeyro. Secretario. 20 2 F 76241 29 2 A

**EDICTO.** — Segundo Juzgado Civil. Tercera Circunscripción, cita herederos y acreedores de Da. Serafina María Regina Perotti de Peralta, comparendo marzo veinticuatro, diez horas. - Pedro José Messina, Secretario. 21|2 F 76379 3 3|A

**EDICTO SUCESORIO.** — Juez Primer Juzgado, secretaría 2, cita a herederos y acreedores de Juan Cosme Romero, comparendo 18 de Marzo 11.30 hs. Autos: 77.398. José Yagüe, Secretario. 22|2|F 76576 3 3 A

**EDICTO.** — Juez Primero Civil, cita, emplaza, herederos, acreedores de Alberto Herrero, comparendo treinta y uno de marzo a las diez. Expte. 126.371. Luis A. Benvenuto. Secretario. 22|2|C|411 3 3|A

**EDICTO.** — Juez Cuarto Civil cita y emplaza herederos y acreedores de Felipe Sánchez, comparendo veinte de marzo próximo, doce horas. Auto Nº 77.247. - Susana M. Durán de Modriján - Secretaria. 25 2 C 310 6 3 A

**EDICTO.** — Juez Segundo Juzgado Civil, cita herederos y acreedores de: Lucrecia Sánchez, comparendo: Dieciocho de marzo próximo a las once horas. Autos Nº 110.611. Eduardo O. Giménez B., Secretario. 25|2 C 349 6 3 A

**EDICTO.**— Tercer Juzgado Civil de Rivadavia, cita herederos y acreedores Augusto Antonio Puppato, comparendo veintiocho de marzo próximo, nueve horas. Autos Nº 2779. 25 2 C 434 C 434 6 3-A

**EDICTO.**— Juez Primero Civil, cita, emplaza, herederos, acreedores de Natalio Mezzabotta, comparendo catorce de marzo a las doce. Expte. Nº 125.251. Luis A. Benvenuto, Secretario. 25|2 C|436 6 3-A

**EDICTO.**— Juez Cuarto Civil, cita emplaza herederos acreedores de Marcelino Urbano Bravi y Polonia Alicia Mora, comparendo, 11 de marzo, 12 horas. Expte. Nº 77.293. Susana M. Durán de Modriján, Secretaria. 25|2|C|490 5 3-A

**EDICTO.**— Antonio Cerdá Pallarés, matrícula 215, rematará el día 5 marzo 1980 a las 12 horas, frente a la secretaría del sexto Juzgado Civil Comercial, tercer piso, Palacio Justicia: propiedad con frente callejón de la Reta s/n. (Las Compuertas) distrito Vistalba, Departamento Luján, Mendoza; superficie según títulos 1.714 mtrs. 40 dec. cuadrados de terreno, sin mejoras. Linda: Norte, Lila Blanca de la Reta Díaz Guzmán, María Ester de la Reta Suárez, Félix y Elsa de la Reta y vendedor en 23,72 mtrs.; Sud: callejón de la Reta en 23,85; Este, Elsa de la Reta 82,62; Oeste, Lila Blanca de la Reta Díaz Guzmán 68,35; Inscripta a nombres de Eduardo Simón 50%, Edgardo Enrique Silva Moya 25%, Carlos Angel Prandina 25%, al Nº 27440 fs. 265 Tº 55 E. Luján; Rentas padrón 11515, adeuda $ 217.800; Irrigación Pg. 203.200, adeuda pesos 165.605; más los recargos que hubiere a la fecha de pago. Base de venta (parte indivisa 50%) pesos 6.956, seña 10% comisión 3% saldo aprobada la subasta. Expediente 84039 Prandina de David María Teresa c/ Edgardo Silva, inc. cont. Se hace constar que se remata la parte indivisa, cincuenta por ciento, del derecho de condominio que los demandados tienen en el inmueble. Los títulos pueden verse en autos, no aceptándose reclamos o cuestión alguna sobre fallas o defectos después de la subasta. El comprador deberá pagar el 25 por mil del impuesto Ley 4363. Mas informes al Juzgado o martillero, Rep. del Líbano 333. 23 2 F 76762 2|3-A

**EDICTO.**— Juez Primer Juzgado Civil San Rafael, cita herederos y acreedores María Cristina Rodríguez Vda. de Cabaña, comparendo 24 marzo próximo 9 horas. Autos 77.539 "B". - Oscar Suárez Secretario. 25 2 F 77410 5 3-A

**EDICTO.** — Juez Noveno Civil notifica en autos 103406: "San Rome Dora M. c/Bruno Fiorucci por Esc.", a Bruno Fiorucci, domicilio ignorado, audiencia uno de abril próximo diez treinta horas, para conciliación o absuelva posiciones. Juan Gutiérrez G. - Secretario. 29|2 C 785|29 ?

**EDICTO.** — Caja de Seguro Mutual Ley 1828, cita cinco (5) días beneficiarios Emilia Della Patino Guevara de Barassi, para reclamos derechos seguro mutual. Carlos R. Nanclares - Gerente Interino. 29|2|C 825 4|?

**EDICTO.** — Juez Séptimo Civil cita y emplaza a herederos y acreedores de don Plácido Guido Nerviani, comparendo día veinticuatro de marzo próximo a las trece horas, autos Nº 45.983. Dra. Lucía Martín - Secretaria. 29 2 C|820|12 3 A

**EDICTO.** — Juez Décimo Primer Juzgado Civil, Expte. 116.292, cita emplaza interesados Sucesión María Bruna Tello de Barbieri audiencia veintisiete marzo próximo once horas. Juan C. Puebla - Secretario. 29|2 C 909|12|3 A

**EDICTO.** — Juez Primero Civil cita, emplaza, herederos, acreedores de Elías Rinaldo Ricardi, comparendo ocho de abril a las diez. Expte. 126.377. Luis A. Benvenuto secretario. 29 2|C|974|12 3 A

**EDICTO.** — Juez Décimo Civil autos 13957, "Cosentino Francisco p/Cancelación Hipotecaria", hace saber a interesados que se ha dispuesto la cancelación de los pagarés hipotecarios emergentes de la hipoteca registrado su dominio en los asientos A-1 y B-1 Matrícula 12.502/4, del Folio Real de Mendoza y que gravan el inmueble inscripto bajo el Nº 19625, folio 87 del Tomo 94 C de Guaymallén suscriptos por Francisco Cosentino a favor de María Neftalí Gasco de Egea, María Julia Cristina Egea Gasco y Nidia María Della Santa de Sirabo, debiendo en consecuencia cancelarse el gravamen que afecta al inmueble si no se produce oposición dentro de los sesenta días posteriores a la última publicación. Juan Carlos Calderón. Secretario. 29 2 C 78? 4?

**EDICTO.** — Juez del Primero Civil, cita herederos, acreedores de Facunda Díaz de Sistero comparendo dieciséis de marzo a las diez. Expte. 125.913. Luis A. Benvenuto, Secretario.— 29 2 F 78430 4?

# Una mística llamada Boca-River

**BUENOS AIRES**, 28 (Por Luis Rey, especial para Télam) — Tal vez resulte presuntuoso suponer que son el nombre propio del fútbol argentino. Por presencia y esencia, Boca y River conforman una unidad mística dentro del gran espectáculo de ese deporte. Y, por consiguiente, poco es lo que se puede aportar a la hora de "reflotar" el pasado y quitarle el polvo a los recuerdos.

Precisamente, el próximo domingo Boca y River volverán a salir a escena para representar su función número 117: una versión más de este enfrentamiento que divide a la afición futbolística en dos, sin distingo de otras divisas que la de los tradicionales adversarios. Porque, a la hora de la verdad, la mayoría está a favor o en contra y pocos son quienes permanecen sumidos en la indiferencia.

Con el magnetismo propio de lo trascendente y la insoslayable trascendencia de lo auténtico, Boca y River volverán a ser solo uno, para conformar un espectáculo "símbolo" en el fútbol argentino.

Volverán, entonces, a reunir multitudes, divididas por una divisa y unidas por idéntico fervor.

## Boca, con ventaja

Desde 1931, año en que se implantó el profesionalismo en el fútbol argentino hasta 1966 y desde 1967 hasta la actualidad, incluidos los campeonatos nacionales y metropolitanos, Boca Júniors y River Plate se enfrentaron en 116 oportunidades, triunfando Boca en 43, River en 42 y registrándose, en consecuencia, 30 empates y 167 goles para los primeros, contra 159 de los riverplatenses.

El último encuentro que ambos equipos jugaron fue el 11 de noviembre del año pasado, el que finalizó igualado en un gol, tantos convertidos por Husillos y Juan José López. El cotejo se jugó en cancha de Boca, fue arbitrado por Teodoro Nitti y se recaudaron aproximadamente 350 millones de pesos.

En aquella oportunidad, los equipos formaron de la siguiente manera:

Boca Júniors: Gatti; Pernía, Sá, Capurro y Bordón; Rocha, Squeo, y Zanabria; Robles, Randazzo y Carrazana. D. T.: Lorenzo.

River Plate: Fillol, Saporiti, Pavoni, Passarella y Héctor López; Juan José López, Merlo y Morete. Sobrevienen un sinnúmero de curiosidades y datos estadísticos que se reeditan con cada aniversario del "clásico de los clásicos". Así, este enfrentamiento, nombre propio del fútbol argentino, continúa escribiendo su historia. Una historia que es esencia del más popular de los deportes.

*Angel Amadeo Labruna, hoy DT de River, es quien conserva el récord de haber marcado más goles en el historial del clásico nacional: 16.*

Boca y River se enfrentaron por primera vez en la "Bombonera" el 30 de junio de 1940 y el triunfo fue para el equipo local por tres goles a uno, con tantos conquistados por Rosell Sarlanga y Alarcón, para Boca y D'Alessandro, para River.

Por otra parte, el triunfo más amplio que consiguió Boca en su cancha ante su tradicional adversario fue el 19 de mayo de 1949, cuando se impuso por cinco goles a uno. Los tantos fueron conseguidos por Yudica (dos), Nardiello, J. J. Rodríguez y Mansilla, mientras que el único gol de River lo marcó D. Rodríguez.

Paradójicamente, la victoria más amplia que logró River jugando como visitante, fue el primero de noviembre de 1951, cuando superó a Boca por tres a cero, con goles de Vernazza (dos, uno de tiro penal) y otro de Walter Gómez.

En relación a los goleadores que tiene este clásico, Angel Amadeo Labruna aún conserva el halago de ser quien más tantos consiguió: 16. Oscar Mas, por su parte, ocupa el segundo lugar con 12 goles, mientras que Paulo Valentín es el goleador de Boca, con 10 tantos.

Sin duda, en esta historia no podía estar ausente lo que para muchos fue el mejor encuentro entre Boca y River y que finalizó con la victoria del último por cinco a cuatro. Fue y Alonso; Pedro González, Luque y Commisso. D.T.: Labruna.

## "Clásica" historia

A la luz de los encuentros que ambos equipos jugaron, en campeonatos oficiales de la Asociación del Fútbol Argentino en el campeonato Nacional de 1972. A los nueve minutos, River se encontraba en ventaja por dos a cero, con tantos de Mastrángelo y Más, pero a los 6 minutos del segundo tiempo, Boca aventajó a su adversario por cuatro a dos, con tantos de Curioni, Ponce y Potente (dos). Al promediar la etapa, River "resucitó" e igualó el encuentro, con goles de Más y Morete.

Pero un minuto antes de finalizar el encuentro, Morete, nuevamente, le dio el triunfo a su equipo. Fue el clásico más increíble de la historia.

Cabe recordar que el último triunfo de Boca se registró el 12 de julio de 1978, con gol de Armando Husillos, y la de River fue el 9 de noviembre de 1977, con tantos de Passarella, Pedro González y Pernía.

## De ayer a hoy

En 1956 se produjo el debut del actual director técnico de Boca Júniors, Antonio Ubaldo Rattin. Como jugador. Este, lo hizo precisamente enfrentando a River en cancha de Boca y con la misión de "no dejar mover" nada menos que a Angel Amadeo Labruna, ahora técnico de River.

El domingo, ambos ex jugadores se enfrentarán nuevamente, pero su terreno no será el mismo de aquel entonces. No obstante, revitalizarán el duelo, ya que uno y otro serán los responsables de conducir a sus respectivos planteles para salir airosos en su compromiso. En ese partido Boca venció a River dos a uno; para el domingo, la incógnita continúa en pie... la incógnita y el entusiasmo.

*Antonio Ubaldo Rattin, ahora técnico, debutó en 1956 en Boca, precisamente frente a River, con la misión de "no dejar mover" al goleador Angel Labruna.*

# Delem separado de la DT de San Lorenzo

**BUENOS AIRES**, 28 (Télam). — Lázaro Quevedo Ruiz, más conocido como Delem, fue separado este mediodía de la conducción técnica del primer equipo de fútbol de San Lorenzo de Almagro.

Integrantes de la comisión directiva de esa entidad, se apersonaron hoy a Delem, quien conducía el entrenamiento del equipo en la ciudad deportiva que posee la institución en el barque Almirante Brown, y le comunicaron que el club había decidido prescindir de sus servicios.

Esta noche, según trascendió, Delem mantendrá una nueva reunión con los responsables de la conducción del club, con la finalidad de coordinar los detalles legales de su separación.

Cabe recordar, que en la víspera, la comisión directiva de San Lorenzo de Almagro había decidido respaldar a Delem durante una semana más, pero imprevistamente, esa determinación quedó sin efecto.

En otro orden de cosas, cabe indicar que el entrenador Carmelo Faraone sería el sucesor de Delem al frente de los planteles de San Lorenzo de Almagro. Según trascendió, ya se habrían realizado conversaciones con el técnico, pero sin obtener, por el momento, ninguna respuesta.

# Scigliano hizo olvidar la ausencia de Larraquy

**BUENOS AIRES**, 28 (NA). — La lesión del volante internacional Pedro Larraquy había dejado a Vélez Sársfield sin su figura clave en el trabajo defensivo del mediocampo, y cuando parecía que ello constituiría un peso difícil de sobrellevar para la entidad de Liniers en esta Copa Libertadores de América, surgió a la consideración un eficaz reemplazante, Osvaldo Rubén Scigliano.

Este, en un diálogo con "NA", agradeció a todo el cuerpo técnico, dirigentes y compañeros el gran apoyo que le brindaron en su nueva etapa como futbolista en la entidad de Liniers.

Scigliano, quien fue una de las figuras del cotejo en que su equipo igualó sin tantos frente a River Plate por la Copa Libertadores de América, dijo que "esta actuación yo se la debía a todo Vélez, ya que vine al club en su mejor momento y hasta el domingo pasado las cosas no se habían dado".

Al preguntársele sobre las causas de esas bajas actuaciones de Vélez al principio del campeonato de primera división, dijo que "hicimos una fuerte preparada en la cumbre y eso nos dejó un poco duros para el torneo. Igualmente, creo que perdimos inmerecidamente frente frente a Racing y Talleres"

"Luego ganamos ese partido increíble con Huracán por cuatro a tres y nos levantó el ánimo a todos y ello se vio reflejado ante River, con el que teníamos una especie de trauma".

Scigliano va a cumplir 23 años y se inició en general Lamadrid, luego en 1972 pasó a préstamo a All Boys, para quedar, en 1973, definitivo en la entidad de Floresta. En 1980 pasó a Vélez.

Scigliano juega habitualmente como marcador central, pero en el cotejo frente River, el técnico, Jorge Solari, lo colocó como número cinco, puesto que ya había ocupado en All Boys.

Con respecto a los técnicos dijo que "ya había actuado en varias ocasiones y jugar allí no me perjudica, pero mi puesto es de marcador central, lo que ocurre es que Larraquy está lesionado y Solari me pidió que lo suplantara, y no le podía fallar de ninguna manera".

"Aca quiero aclarar una cosa: la camiseta número cinco es de Larraquy, el es un jugadorazo y en el club es ídolo, este empate se lo dedico, pues para el este partido era la gloria, lo quería jugar a muerte", añadió Scigliano.

El jugador se mostró sumamente satisfecho con la atención que le brinda su nuevo club y dijo que "nos tratan maravillosamente bien, nos dan una excelente concentración y muy buena comida. La atención es de reyes".

Scigliano era uno de los ídolos de la hinchada de All Boys del que guarda los mejores recuerdos ya que "allí me hice futbolísticamente y siempre fui simpatizante de All Boys".

Con respecto a los técnicos que le dejaron grandes enseñanzas indicó que "todos, pero sobre todo Faraone y Rossi. Ellos fueron excepcionales y gracias a ellos estoy aca".

"No me quiero olvidar de Solari, que es un técnico que habla de frente, trabaja con seriedad, es amigo del jugador y no merece jue alguien la falle", acotó.

Su máxima ambición ahora es salir campeón de la Copa Libertadores con Vélez y opina que "si no es Vélez será River, pero nosotros con el empate dimos un gran paso adelante".

*Carlos Ischia, gran jugador, habilidoso, con llegada. Fue clave en el andamiaje de Vélez Sársfield.*

# Ahora en Perú, crece la expectativa

**LIMA**, 28 (Por Eduardo Castiglione enviado especial de Télam). — De a poco, en forma lenta y progresiva, crece la expectativa de la prensa y los aficionados limeños, que aguardan el encuentro del próximo sábado entre el local, Atlético Chalaco y Vélez Sársfield. El empate entre el Sporting Cristal ha robustecido las "acciones futbolísticas del Chalaco" entonces al decir de los matutinos "Tercera de la Crónica" y "Nuevo Extra", el subcampeón peruano tiene buenas posibilidades ante el equipo que dirige Jorge Solari.

Todo el plantel del "León Porteño", apodo con el cual es reconocido en este país el Atlético Chalaco, se entrenó en doble horario en las instalaciones del colegio militar "Leoncio Prado". Una intensa sesión de trabajos físicos ocupó a los jugadores por la mañana. Ejercicios de orden táctico, remates desde larga distancia y práctica de la ley del off side, fue la labor vespertina. El entrenamiento dejó algunas pautas de lo que los locales le pueden plantear a Vélez. Víctor Benavídez, el volante ofensivo que se está constituyendo en el nuevo ídolo del fútbol local, fue el pivot de todas las maniobras ofensivas en las que su trabajo fue entorpecido por un jugador suplente, que lo sometió a una agresiva marca personal, en todos los sectores.

Dando muestras de conocer el funcionamiento de Vélez, el entrenador del Chalaco, César Cubillas le confió a Télam: "Estoy muy seguro que Vélez va a marcar toda la noche a "Pichicho" Benavídez. Y yo tengo que prepararme para evitar que ello ocurra. Además estoy elaborando algunas jugadas con los punteros, que seguramente sorprenderán a los argentinos".

De continuar la evolución de Camacho, por ahora algo golpeado, la constitución del Chalaco sería la misma que la del encuentro que empató ante el Cristal, en el primer partido del grupo uno de esta edición, de la Copa Libertadores de América.

Lo que se evidencia aquí es que entre River y Vélez, la prensa peruana trata, a pesar del empate de anoche entre ambos, con más distinción a River Plate. Algún suelto periodístico expresó "la presencia de Fillol, Passarella, Tarantini, Luque, Alonso, Ortiz y el juvenil Ramón Díaz, todos hombres que gozan de la confianza y el aprecio de César Luis Menotti, conforman un equipo que puede resultar un vallado infranqueable para los deseos peruanos, en cambio los comandados por el Indio Solari, se asemejan a un grupo de obreros del fútbol".

A los equipos argentinos se los parangona de la misma forma que al Sporting y el Chalaco. Entonces nace la pregunta ¿Podrá demostrar River que es el conjunto más poderoso del grupo? La respuesta es comparable con el desafío. De a poco, de forma lenta y progresiva —entiéndase partido a partido— River tendrá la ocasión de confirmar lo que a priori se supone: que es el mejor equipo. Así lo entienden los peruanos.

# El equipo de Vélez sorprendió a todos

**BUENOS AIRES**, 28 (Por Alfredo Beherens, especial para Télam). — En los vestuarios de Vélez Sársfield tras la finalización del partido que en cancha de River el equipo de Liniers igualó sin goles ante el local, por la copa Libertadores, todos los elogios o la mayoría de ellos, eran para el técnico Jorge Solari, por el plantec táctico que le permitió a Vélez aranar una victoria, que hubiese sido gloria para el vencedor y debacle para el vencido. Y era justo porque Solari acertó con su plan de juego y contó con los elementos que lo pusieron en práctica, con una tremenda fidelidad a el. Allí estuvo el secreto de un partido sólo mediocre.

Con González encimando a Ortiz sobre el lateral derecho de su defensa, Bujedo haciendo lo propio con Pedro González sobre el izquierdo, Piazza y Jorge relevándose alternativamente para tomar a Heredia o para quedar como último hombre y Scigliano con el apoyo de Quinteros, jugando prácticamente como hombre libre delante de su línea de cuatro y tomando a Alonso cuando éste llegaba a tres cuartos de cancha, Vélez dominó todos los espacios en su campo para recuperar la pelota y se agrupó correctamente para salir tocando, en busca de Ischia y Giménez, quefueron los dos volantes adelantados que se constituyeron en la primera barrera, que no pudo superar a River, para salir desde el medio con claridad.

Castro y Damiano bien tirados sobre las puntas evitaron con su sola presencia que Tarantini y Comelles se pudiesen constituir en las vías de proyección que no encontraba su equipo por el medio y entonces River se vio de pronto maniatado en su propio campo. Para peor de males, Passarella, Lonardi y de los Santos, tal vez demasiados preocupados por la subida en toques cortos de Ischia y Giménez, no se atrevieron a sumarse en ese primer tiempo a la lucha por el medio campo, mientras que enfrente Piazza lo hizo constantemente y entonces Vélez con el correr de los minutos y merced, fundamentalmente, a la excepcional tarea de Scigliano, se adueñó del sector.

Vélez no pudo imponer en el marcador esa superioridad de conjunto, porque no tuvo un hombre con peso ofensivo en la zona de definición, porque la falta de alguien que preocupara con presencia y movilidad a Lonardi y Passarella, les permitió a éstos esperar siempre de frente y armados, a hombres que llegaban con buen traslado de balón pero que lo hacían siempre muy exigidos por la marca de De los Santos.

Sin embargo el palo jugó para Fillol cuando éste se equivocó y dejó a Damiano en posición difícil, pero solo con el arco desguarnecido, y posteriormente cuando una pelota que se desvió en Lonardi, también dio en las maderas en momentos en que Fillol estaba vencido.

El segundo tiempo fue distinto. River corrigió errores y posiciones. Lonardi y Passarella achicaron espacios a espaldas de De los Santos y Luque que había ingresado al finalizar casi el primer tiempo por Heredia, tuvo más movilidad y positivismo que aquel. El ingreso de Ramón Díaz pareció que podía volcar el partido para el local, pero tras dos intervenciones felices, apenas entró, en las que creó dos situaciones comprometidas para Falcioni, sus compañeros lo olvidaron y en su afán de entrar en contacto con la pelota, Díaz, dejó el lateral derecho y se sumó en el centro a Luque, Alonso y J.J. López y allí se diluyó lo suyo, en la firmeza defensiva de Piazza, Jorge, Quinteros y Scigliano.

Sólo Passarella, con su fuerza, con su capacidad para llegar y ganar en el área adversaria, creó peligro en tres ocasiones, pero ésto supuso dejar pronunciados claros en su sector defensivo, lo que Vélez no pudo aprovechar, porque ya sus hombres carecían de resto físico para intentar el contraataque y habían perdido dinámica. Sólo en el último minuto, Pérez Castillo estuvo cerca de concretar la hazaña, pero Fillol tapó como Fillol sabe y una vez más salvó a River.

Otro vez la Copa Libertadores nos regaló sus sorpresas. La oveja se convirtió inesperadamente en León y a punto estuvo de lograr una victoria resonante. Vélez hizo lo más aconsejable de acuerdo a los jugadores que cuenta y lo hizo bien. River naufragó una vez más en su endeblez táctica, en su falta de capacidad para resolver cuando debe enfrentarse a un libreto desconocido, y cuando no aparecen sus individualidades.

# La clasificación oficial de la Maratón "Vendimia"

Se desarrolló el miércoles último, a la noche la segunda edición de la Maratón Internacional Vendimia, organizada por la Dirección de Deportes, Recreación y Turismo Social con el apoyo de IMPSA y el auspicio de la Federación Atlética Mendocina.

El extraordinario atleta colombiano, tres veces ganador de la San Silvestre se adjudicó la competencia. Ubicándose a continuación Domingo Tibaudiza y Silvio Zalazar también de Colombia.

La Federación Atlética Mendocina dio a conocer los resultados oficiales por categoría que detalamos a continuación:

## Categoría internacional

1º Víctor Mora de Colombia con un tiempo de 43 m. 6 s.; 2º Domingo Tibuadiza de Colombia con 44 m. 36 s.; 3º Silvio Zalazar de Colombia con 44 m. 50 s.; 4º Eloy Rodríguez de Brasil 45 m. 2 s.; 5º Fernando Marrón (Aconcagua Bs. As.) 45 m. 14 s.; 6º Jorge Monin (Nardel, Bs. As.) 46 m. 9 s.; 7º Alfredo Maravilla de IMPSA en 46 m. 20 s.; 8º Enrique Berraseaburre (Tandil Bs. As.) 46 m. 48 s.; 9º Carlos Carabajal de Chile, 47 m. 24 s. y 10º Miguel Barzola (Bragada Bs As.) 47 m. 25 s.

## Categoría menores

1º Roberto Suárez (Bs. As.) en 26 m. 58 s.; 2º Esteban Bastías de Mendoza, 27 m. 26 s.; 3º Walter Sojak de Luján en 28 m. 8 s.; 4º Walter Araujo de Mendoza en 28 m. 27 s. y 5º Angel M. Pérez de Mendoza en 29 m. 42 s.

## Categoría juveniles

1º Roberto Jofré de Mendoza con 24 m. 16 s.; 2º Daniel Casallares de Bs. As. en 24 m. 24 s.; 3º Sergio Catterino de Y. P. F. en 26 m. 2 s.; 4º Pedro Cabieres de Mendoza en 26 m. 23 s. y 5º Daniel Mazzoca de UNC. en 27 m. 6 s.

## Categoría mayores

1º Felipe Benítez de Malargüe en 24 m.; 2º Manuel Jofré de IMPSA en 24 m. 12 s.; 3º Jesús Osorio de Tunuyán en 24 m. 15 s.; 4º Alberto Pungitore de Mendoza con 24 m. 52 s. y 5º Carlos Bazán de Banco Mendoza, en 24 m. 56 s.

## Categoría damas

1º Sonia Molina de Palmira en 28 m. 35 s.; 2º Nancy Otero de Buenos Aires en 30 m. 30 s.; 3º Silvia Echaurren de Mardel en 31 m. 4 s.; 4º Laura González de Lavalle en 31 m. 20 s.; 5º Elena Guiñazú de Palmira en 31 m. 54 s.; 6º Elina Urbano de Palmira en 34 m. 24 s.; 7º Edith López en 35 m. 5 s.; 8º Sra. de Mora de Colombia en 35 m. 36 s.; 9º Gloria González de Luján en 35 m. 42 s. y 10º Adriana Valenzuela de U. N.C. en 35 m. 42 s.

## Veteranos 40 a 50 años

1º Domingo Amalzón de Buenos Aires en 24 m. 55 s. 2º Tito Mansilla de Las Heras en 25 m. 30 s.; 3º Enzo Celso de Luján en 25 m. 44 s.; 4º Oscar Roberto Alvarado (Escudería Alvarado) en 26 m. 47 s. y 5º Hernán Riquelme de Gimnasia y Esgrima de Buenos Aires en 26 m. 57 s.

## Veteranos 51 años

1º Ramón Hernández de Dirección Provincial de Menores en 13 m. 54 s.; 2º Lorenzo Rutti de San Luis en 14 m. 15 s.; 3º Ricardo Ciaparelli de La Plata en 15 m. 18 s.; 4º Angel Corilletti de Maxi en 16 m. 9 s.; 5º Lorenzo Videla de Tunuyán en 16 m. 46 s.; 6º Teodoro Puebla en 18 m. 8 s. y 6º Bernardo Puebla en 18 m. 27 s.

## Aerobistas 3.000 metros

1º Alejandro Avila en 12 m. 44 s.; 2º Manuel Cantina en 12 m. 55 s.; 3º Daniel Guardia en 13 m. 1 s.; 4º Alfredo Menéndez de Luján en 13 m. 6 s. y 5º Oscar Fernández de Regatas en 13 m. 38 s.

# Laciar, flamante campeón argentino de los mosca

**VILLA CARLOS PAZ**, Córdoba, 28 (NA). De un enviado especial).— El cordobés Santos Benigno Laciar se consagró anoche como nuevo titular argentino de los pesos moscas al derrotar por puntos en fallo unánime al bonaerense Miguel Angel Lazarte.

Al término de los 12 rounds los jurados fallaron de la siguiente manera: Saleme y Rolando, de la Federación Argentina de Box, 120-117; y Noho, de la Asociación Cordobesa, 119-116, todos en favor de "Falucho" Laciar.

La victoria del púgil lugareño se justificó por lo realizado en las tres últimas vueltas durante las cuales apelando a su potencia y combatividad se llevó por delante al boxeador de Tres Arroyos, el que para entonces se mostraba algo cansado.

Durante la primera parte del combate, el desarrollo fue muy parejo, con Laciar proyectándose en el ataque pero con Lazarte controlando bien a su rival en base a desplazamientos laterales y justas réplicas.

Sin embargo hacia la mitad del combate Laciar incrementó su ataque, lo que si bien no le permitió sacar por entonces diferencias en las tarjetas de los jurados, porque Lazarte respondía con acierto, le fue positivo en cuanto a que logró quebrar la resistencia física de su oponente.

Al finalizar la novena vuelta la paridad era practicamente absoluta, pero allí el púgil radicado en Villa Carlos Paz salió a dar el todo por el todo y gracias a su vigor llegó a meterse en la media distancia y disparando allí sus golpes cortos sacó las ventajas que lo acreditaron como justo campeón argentino.

Laciar sucede a su comprovinciano Ramón Balbino Soria (radicado y boxísticamente mendocino) en la posesión del título. Este renunció al mismo hace muy poco, por no poder mantenerse dentro del límite de la categoría.

# Gómez-Díaz: cierran hoy el boxeo en Mar del Plata

**MAR DEL PLATA**, 28 (NA). — El pampeano Walter Desiderio Gómez, primero en el ránking argentino de la categoría mediano júnior, enfrentará mañana al mendocino Patricio Díaz, sexto en el mismo escalafón y campeón de su provincia.

El combate será el último de la temporada veraniega que realiza el Luna Park en esta ciudad y el escenario volverá a ser el Centro de Educación Física Número Uno (ex Piso de los Deportes).

La pelea se realizará a diez rounds y será televisada en directo a todo el país por el Canal 13. Como preliminar se efectuará un combate por la categoría medianos entre el tandilense Jorge García y el marplatense Alberto Hualas.

La pelea es muy esperada en esta ciudad ya que Walter Gómez es uno de los púgiles que más prometen en el boxeo argentino y el mendocino tratará de desquitarse de la derrota que le infligió el pampeano anteriormente.

Gómez posee un estilo refinado, con buen contragolpe y fuerte pegada, pero su apatía le impide triunfos mayores, mientras que su rival tiene características de duro peleador, por lo que se espera un agradable combate.

El pampeano, de 27 años, fue representante olímpico en los juegos de Munich, Alemania Federal, y sus triunfos más resonantes como profesional los obtuvo ante el ex campeón argentino y sudamericano Manuel Ricardo González y frente a Carlos María del Valle Herrera, actual desafiante al título mundial, en dos ocasiones.

Por su parte, el mendocino, de 26 años, consiguió su triunfo mas importante ante el campeón argentino y sudamericano de los medio medianos, el marplatense "Tito" Yanni.

Gómez ingresó en el campo rentado el 10 de agosto de 1973, imponiéndose por nocaut en el segundo asalto a Eugenio Lazari. Luego efectuó 41 combates de los que ganó 37 (28 antes del límite), empató una y perdió tres.

Díaz, debutó en el profesionalismo el 5 de noviembre de 1976, perdiendo por puntos ante Alfredo Sosa. Luego sostuvo 18 peleas, de las que ganó 11 (cuatro por nocaut), empató cuatro y perdió tres.

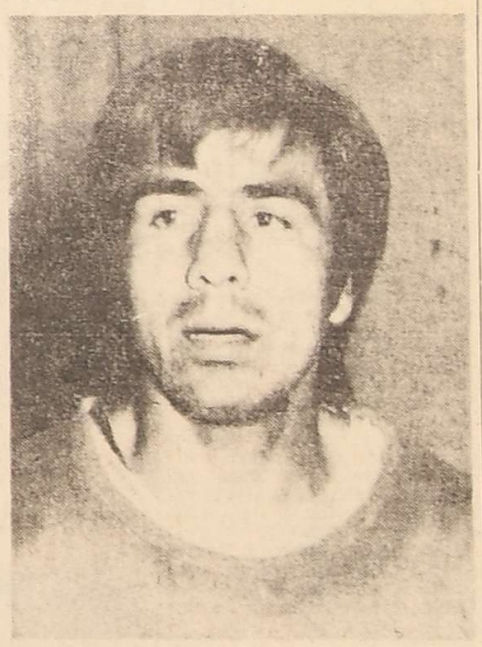

*Patricio Díaz, bien entrenado y preparado para enfrentar esta noche al fuerte pegador marplatense Walter Gómez.*

# El Consejo Mundial en favor de Ballas

**MANAGUA**, 28 (EFE). — Directivos de la Federación Centroamericana y del Caribe de Boxeo Profesional (FECARBOX), protestaron la actitud de la secretaría del Consejo Mundial de Boxeo (CMB), al negar legitimidad a la eliminatoria para sacar retador del campeón mundial supermosca, al venezolano Rafael Orono.

El argentino Eduardo Lamazón, secretario del Consejo, declaró en México que la organización desconocía el encuentro entre el nicaragüense Javier "Chocolate" González y el panameño Rafael Pedroza, a celebrarse el sábado próximo en Panamá.

Explicó que González debió enfrentarse al argentino Gustavo Ballas, en Buenos Aires, y no a Pedroza. Los nicaragüenses José Wenceslao Mayorga y Jacobo Tefel, presidente y secretario respectivamente, de la FECARBOX, organizadora de la eliminatoria, calificaron aquí tal declaración como "perjudicial e ilegal, pretendiéndose mermar la autoridad del presidente de una federación y miembro a la vez del comité ejecutivo del CMB.

Tras reafirmar la validez del combate González - Pedroza y el posterior enfrentamiento entre el vencedor y Ballas, los dos dirigentes nicaragüenses afirmaron que "Lamazón trata de sembrar la discordia entre los hermanos del CMB. No nos hemos tomado atribuciones antojadizas, sino que actuamos por designación expresa del presidente del consejo, el mexicano José Sulaiman, y con estricto apego y respeto a los reglamentos de la organización", afirmó Mayorga a la agencia EFE.

"Mientras estemos en FECARBOX, en donde luchamos por la superación y el prestigio del boxeo profesional, la eliminatoria se llevará a cabo", agregó Tefel.

# Sudamericano de natación

**BUENOS AIRES**, 28 (Télam). — Ocho argentinos se clasificaron en las pruebas eliminatorias del campeonato sudamericano de natación realizadas en el Club Atlético River Plate, destacándose la actuación de Conrado Porta, quién logró el mejor tiempo en la prueba de 200 metros espalda varones.

La brasileña Rosa María Prado batió el récord sudamericano en los 100 metros espalda, con un tiempo de 1' 09" 84/100.

## Clasificados

100 metros pecho caballeros: 1) Sergio Pinto Riveiro - Brasil 1' 09" 03/100; 2) Pablo Restrepo - Colombia; 3) Luiz Carvalho, Brasil; 4) Carlos Marín, Venezuela; 5) Alejandro Morkunas, Argentina; 6) Luis Juncos, Argentina; 7) Carlos Herrera, Chile y 8) Luis Galeano, Paraguay.

100 metros espalda damas: 1) Rosa María Prado, Brasil. 1' 09" 84/100 (nuevo récord sudamericano); 2) Ligia Santos Barosa, Brasil; 3) Paula Fernández, Colombia; 4) Alba Richardson, Argentina; 5) Sandra Barbatto, Uruguay; 6) Laura Laguna, Argentina; 7) Sandra Vatteone, Paraguay y 8) Pauline Netti, Surinam.

200 metros libres caballeros: 1) Jorge Fernández, Brasil, 1' 57" 71/100; 2) Jean Francois, Venezuela; 3) Diego Quiroga, Ecuador; 4) Ricardo Hernández, Uruguay; 5) Joao Delgado, Brasil; 6) Rafael Vidal, Venezuela; 7) John Morgan, Argentina y 8) Roberto Becerra, Colombia.

400 metros individuales combinados damas: 1) Rosa María Pia Allora, Argentina; 4) María F. Pérez, Colombia; 5) Virgina Andreatta, Brasil; 6) Rossana Juncos, Argentina; 7) Celeste García, Perú y 8) María Chavarría, Ecuador.

200 metros espaldas varones: 1) Conrado Porta, Argentina, 2' 1" 29/100; 2) Djan Madruga, Brasil; 3) Ricardo Prado, Brasil; 4) Gustavo Bustamente, Venezuela; 5) Carlos Henao, Colombia; 6) José Luis Yepes, Ecuador; 7) Daniel Allora, Perú y 8) Alvaro Rocca, Uruguay.

## Escuela de verano en Talleres

El club Andes Talleres, comunicó que hoy, a las 9.30, en la sede de la entidad se ofrecerá una muestra final, de los cursos de la Escuela de Verano 1979/1980, donde se pondrán de manifiesto los adelantos logrados, durante el lapso en que se desarrolló el esquema educativo deportivo. Con tal motivo se invitó a los padres y socios a presenciar dicha exhibiciones.

## Inscripciones en básquetbol

Comunicó la Asociación Mendocina de Básquetbol, que hoy, a las 21, vence el plazo para las inscripciones en las categorías cadetes menores, cadetes mayores y juveniles, que se recibirán en la sede de la Asociación.

El Colegio de Arbitros de Básquetbol de la Provincia, informó que el domingo próximo a las 10, los asociados deberán concurrir a la sede de la entidad, para participar en la reunión que se llevará a cabo con las autoridades de la Asociación Mendocina de Básquetbol, donde se tratarán temas atinentes al deporte del básquetbol.

## El "Vendimia" de vóley en marzo

La Federación Mendocina de Vóleibol, informó que organizó para los días 6, 7 y 8 de marzo próximo, el torneo "Vendimia" de vóleibol, que se disputará en el estadio cerrado del Club Mendoza de Regatas.

Han sido invitadas: la selección chilena masculina y las de Santa Fe y Córdoba, éstas en ambas ramas que competirán con los seleccionados mendocinos de mayores.

bermúdez B DEPORTES

CORREO ARGENTINO Mendoza
Concesión Nº 47/Dto. 8º Tarifa Reducida
Concesión Nº 228 Franqueo a Pagar

# LOS ANDES

MENDOZA — Viernes 29 de Febrero de 1980 — Año XCVIII — Núm. 32.645

# Huracán batió a Gutiérrez por impresionante goleada: 12 a 0

El 12 a 0 con que finalizó el cotejo entre Huracán y Gutiérrez debiera eximirnos de mayores comentarios. Una de las goleadas más impresionantes que se registran en nuestro medio. Ello se debió a que el "Globito" en ningún momento dio la sensación de que el partido tenía una diferencia abismal en valores y cifras. Jugó a todo ritmo y allí se estableció la notoria diferencia de capacidades. Babington y Houseman cristalizaron jugadas de excelente factura y se convirtieron en los artífices de un partido que fue digno de verlo, porque Huracán actuó como un elenco realmente profesional.

La primera llegada de Gutiérrez con tiro directo al arco defendido por Borzi se registró a los 6' del segundo tiempo. Ello habla con toda elocuencia. El estadio Provincial fue para un solo equipo: Huracán. Mereció los aplausos del escaso público presente que debió de ser más.

*Una alternativa del partido que jugaron anoche Gutiérrez y Huracán de Buenos Aires en el Estadio Provincial. Houseman en el ataque seguido de cerca por Avallay. Dos hombres del conjunto mendocino van a la marca.*

### Síntesis

**Huracán** (12): Borzi; Cheves, díaz, Galván y Ojeda; Brindisi, Gallardo y Babington; Houseman, Avallay y Sanabria. También jugaron Sosa, Candedo, Passucci, Silva y Clok.

**Gutiérrez** (0): Sánchez; Muñoz, Fistone, Bayón, Leucrini, Castellino, Soto y Savedra; Escoda, Morandini y Caputto. Tambien jugaron: Rosatto, Fredes, Zuin, Rodriguez y Fernández.

Goles: en el primer tiempo 4' Sanabria; 17' Brindisi; 19' Sanabria; 33' Houseman; 35' Sanabria; 36' y 41' Houseman y 44' Babington.

Goles en el segundo tiempo: 1' Houseman y 13,19 y 28' Silva.

En el segundo tiempo Caputto de Gutiérrez ejecutó un penal que detuvo el arquero Sánchez.

## Entradas para Boca - River

**BUENOS AIRES**, 28 (Télam) — Un total de 50.000 entradas generales y 10.000 plateas, fueron puestas hoy a la venta en el estadio de Boca Júniors, para presenciar el encuentro del próximo domingo entre el equipo local y River Plate, que se jugará a partir de las 16.30, por la cuarta fecha del campeonato "Cuarto Centenario de la Fundación de la Ciudad de Buenos Aires".

Los boletos, se venderán hasta el sábado en el estadio boquense en el horario de 9 a 19.30 y el excedente, si lo hubiere, se expenderá el mismo domingo, tres horas antes de comenzar el superclásico.

Los precios de los boletos, son los siguientes: plateas bajas (con entrada incluida), 50.000 pesos (no socios) y 30.000 (socios), plateas altas (con entrada incluida), 40.000 pesos (no socios) y 20.000 (socios).

Las entradas generales cuestan 6.500 pesos, en tanto que el valor de los adicionales asciende a 15.000 pesos.

## Subsidios a entidades deportivas

**BUENOS AIRES**, 28 (Télam) — La Subsecretaría de Deportes y Recreación, dependiente de la Secretaría de Acción Social, informó que durante 1979 se acordaron subsidios a distintas entidades deportivas por un total de 550.184.513 pesos.

Dicha asistencia económica fue brindada en base a pautas fijadas en la quinta reunión de directores de deportes provinciales, realizada en Embalse Río III, Córdoba.

## Mañana sesión de consejeros en la Liga

Quedará constituido mañana el consejo directivo de la Liga Mendocina de Fútbol. La presidencia citó a sesión a todos los consejeros, para mañana a las 18, para dejar formada la mesa directiva.

Por su parte el próximo lunes, a las 20, quedará constituido el Tribunal de Penas y en igual horario, también lo hará el Consejo de Arbitros.

El próximo martes, a las 20.30, se reunirá el Tribunal de Cuentas.

## Inhabilitaron a Pujada por 15 años

La Federación Mendocina de Box expidió un comunicado que transcribimos textualmente:

"Atento los hechos ocurridos el día 9 de enero de 1980 en las instalaciones de la cantina — propiedad de esta Federación — y que son de público conocimiento, y, habiéndose concluido con las indagaciones y sustanciación del sumario correspondiente, la Federación Mendocina de Boxeo comunica a la prensa oral y escrita que ha resuelto lo siguiente:

1º, Rescindir el contrato, mediante el cual mantenía bajo régimen de concesión la cantina del estadio; 2º. Sancionar al señor Esteban Alberto Pujada, con la inhabilitación por 15 años para ser directivo y/o delegado ante cualquier órgano de esta Federación Mendocina de Boxeo y para representar o dirigir la palabra en su nombre en actos públicos, privados o deportivos que ella realizare (arts. 53, 83, 84 y sig. del estatuto); 3º, Declarase incompatible para sancionar a otras personas que se hallaran jugando el día citado, por no pertenecer al seno del honorable consejo directivo y 4º. Dar por finalizado y archivar el sumario aludido".

## La regata "Vendimia"

El club Mendoza de Regatas, hará disputar el domingo próximo a las 17, la regata "Vendimia", con la participación de remeros de Santa Fe, Chile, Uruguay, Club la Marina y de Mar del Plata, y los remeros de la entidad. El programa incluye 12 pruebas en todas las especialidades y se está a la espera de otras confirmaciones de clubes del país.

## Larrauri a Europa

**BUENOS AIRES**, 28 (NA). — El piloto Oscar Rubén Larrauri que el domingo viajará a Europa para comenzar su actuación en el automovilismo internacional informó esta noche durante una conferencia de prensa que intervendrá en 16 carreras de Fórmula tres correspondientes al campeonato italiano y al campeonato del viejo mundo.

La conferencia de prensa de Larrauri se llevó a cabo en instalaciones del Automóvil Club Argentino (ACA) y en su transcurso hicieron uso de la palabra además del volante santafesino el ex campeón del mundo Juan Manuel Fangio, el directivo del ACA, Juan Manuel Bordeu y algunos otros presentes.

Larrauri es oriundo de la localidad de Granadero Baigorria, casi pegada a la ciudad de Rosario, y precisamente buena parte del dinero que recaudó para su viaje fue conseguido durante una cena celebrada en Rosario en la cual se vendió cada cubierto a razón de 200.000 pesos de la actual moneda.

Informó el corredor que debutará en Nurburging, República Federal Alemana, el 30 de marzo, y que su despedida se producirá el 5 de octubre. Participará en todas las pruebas conduciendo un Martini de fabricación francesa pero correspondiente al equipo italiano de Forti para el que ya actuó en dos oportunidades.

Fangio además de darle a Larrauri algunos consejos, hizo notar que vino a Buenos Aires especialmente desde Balcarce para participar en este agasajo porque tenía por el volante una especial estima, y porque, además, como él "vine desde abajo" y no es uno más de los que "corren porque tienen dinero".

El nuevo representante del automovilismo nacional en Europa fue múltiple campeón de la Fórmula dos santafesina, cumplió un destacado papel en la Fórmula dos argentina y ganó en Fórmula tres en Balcarce y Bahía Blanca durante la minitemporada internacional que se llevó a cabo el año pasado en el país.

## Novedades del fútbol
# Independiente a la espera de Gral. Alvear

Con una práctica intensa de fútbol, Independiente Rivadavia continuó ayer su preparación con vistas a su compromiso del domingo frente a Andes de General Alvear.

Se ensayaron, durante el entrenamiento, algunas variantes ofensivas, para tratar de encontrar un mejor funcionamiento de la línea ofensiva. La sesión duró aproximadamente 90 minutos y se pudo observar un gran estado físico de los jugadores, que están confiados en obtener otro triunfo frente al rival más débil, de acuerdo a la tabla de posiciones, de este grupo III del torneo Regional.

No fue de la partida el delantero Santillán, aún no recuperado. Quien sí practicó fue el arquero Roberto Manuel Abt, ausente los días anteriores. Si su recuperación lo permite podría entrar de titular, aunque todo está supeditado al informe médico de hoy.

Eduardo "Lalo" Bazán se resintió de una lesión en el tobillo y se encuentra en observación a fin de evaluar la evolución de la misma, para saber a ciencia cierta si puede jugar el domingo.

Por estos motivos enunciados, todavía el técnico no dio la nómina del plantel, lo que se podrá conocer luego del entrenamiento de hoy.

El partido con Andes comenzará a las 17,30 y los precios que regirán son los siguientes: general $ 6.000, adicional a platea oficial (Sector sur) $ 2.000, adicional a platea numerada $ 3.000, socios $ 3.000 con acceso a sector oficial.

A partir de las 14,30 jugarán los equipos de baby fútbol de Independiente y Gimnasia, este último remolazando al equipo sanjuanino que se había anunciado en un primer momento. Desde las 16.30 habrá otro preliminar entre equipos de la entidad "Azul" y de San Juan.

*Eduardo Francisco Bazán se resintió ayer de una lesión en el tobillo. Será observado detenidamente por el médico de la entidad para conocer su estado y confirmarlo en el primer equipo.*

### San Martín a San Luis

Atlético San Martín viajará hoy a la provincia de San Luis, donde, en horas de la noche jugará frente a Alianza de aquella provincia en un partido a beneficio de la familia de Miguel Angel Guzmán, desaparecido recientemente.

La delegación partirá desde la sede "Albirroja" en horas de la tarde.

La concreción de este encuentro ha sido una iniciativa de la comisión directiva, en honor de quien fuera figura de San Martín. El partido comenzará a las 22 y se jugará en cancha de Estudiantes. Alianza, ahora dirigido por Juan Carlos Forti está jugando el torneo regional, clasificatoria para el Nacional 1980.

El tecnico Jorge Julio adelantó el posible equipo que formará así: Tamagnone; Lucero, Vergara, Meyer y Olivera; Alegre, Pezatti y Logiácono; Moreschini, Mazza y Teodoro Fernandez. También viajarán Olmos, González, Millán, Salvatierra y otros elementos.

### Boca citó a jugadores

Boca Júniors de Bermejo citó a todos sus jugadores de primera, cuarta y divisiones inferiores para el sábado a las 16 en su estadio para iniciar las prácticas y presentar al señor Jonas Cortez, nuevo técnico de la entidad.

### La asamblea de Chacras de Coria

El club Chacras de Coria informó que debido a problemas surgidos en la presentación de la documentación, la asamblea general ordinaria que debía realizarse el domingo 2 de marzo, fue postergada hasta nuevo aviso.

### Gimnasia no pudo salir de gira

Tal como informáramos en nuestra edición de ayer, Gimnasia y Esgrima debió cancelar su proyectada gira por Córdoba, Rosario y Tucumán. El motivo de esta medida, se debió a la imposibilidad de concretar los partidos en Córdoba y Rosario.

De todas maneras, el plantel seguirá trabajando y fue concretado un partido en la ciudad de Rivadavia frente al Centro Deportivo Rivadavia, entidad que jugará este año en la primera división "B". El cotejo comenzará a las 17,30 y jugarán las primeras y cuartas divisiones. Los jugadores de Gimnasia citados son: Reggi, Orlando, Martínez (de Los Andes de San Juan), Montiveros, Cano, Vicino, Badía, Berríos, Rogel, Téyez, Videla, Herrera, Muñoz, Genolet, Salas y Gravano. Respecto a este último jugador, tiene el pase en su poder y está practicando en el Lobo. Se espera de un momento a otro que Miguel Gravano arregle condiciones económicas con la entidad del parque.

### Amistoso en Luján

El sábado a las 17,30 jugarán en forma amistosa Luján Sport Club con el club Gareili. La entidad de Godoy Cruz citó a los siguientes jugadores: Muñoz, Parada, Dalvi, Quiroga, Sánchez, Mulet, Abarca, Perez, Fiorentini D' Inocencio, Mondatti, oMntoya y Gelse. El partido tendrá como escenario la cancha del Bajo.

### Maipú a San Martín

El domingo a partir de las 18 jugarán en el estadio "Albirrojo" el local con Deportivo Maipú. El cotejo forma parte del plan elaborado por los técnicos de estas dos entidades a fin de llegar bien estructurados al comienzo del campeonato oficial que comenzará el 8 de marzo

## Farmacias de turno en la región de Cuyo

### Provincia de Mendoza

**Capital.** — Hasta las 24: "San Juan", San Juan 661, Tel. 291853; "Miliotto", Perú 2002, Tel. 233598. Día y noche: "Aconcagua", Las Heras 150, Tel. 233847 y 233489; "Ayacucho", Ayacucho 299, Tel. 217302; "Bristol", Paso de los Andes 43, Tel. 248219.

**Policlínico Fleming:** Teléfonos 241810 y 245792.
**Hospital Central:** Teléfonos 248600 - 240063 y 245287.
**Hospital Emilio Civit:** Teléfonos 250000 y 216320.
**Hospital Ferroviario:** Teléfono 252600.
**Hospital El Carmen:** Teléfono 228800.
**Servicio Sacerdotal Nocturno:** De 21.30 a 6.30 Tel. 255654.
**Dirección Bomberos:** Teléfono 244888.
**Comando Radioeléctrico de la Policía:** Teléfono 244444.
**OSEP, Guardia Servicio Domiciliario:** Teléfono 240561.

**Godoy Cruz.** — Hasta las 24: "El Globo", Perito Moreno 1096, Tel. 220270; "Mendoza", Salta esquina Huergo, Tel. 222800; "Mesura", Cayetano Silva 1547, teléfono 271771. Día y noche: "Rivadavia", Rivadavia 1, Tel. 220674; "Española", San Martín 1072, Tel. 221230; "La Fe", Pellegrini 1363, Tel. 270327.

**Las Heras.** — Hasta las 24: "Mayo", San Martín 1305, Tel. 233344; "Lister", Lisandro Moyano 957. Día y noche: "Oro", Doctor Moreno 2699, Tel. 212021.

**Guaymallén.** — Hasta las 24: "Lilian", Dorrego 435, Dorrego, Tel. 290996; "Royal", Alberdi 1266, San José, Tel. 251379; "Crumal", Río Negro 2652, Pedro Molina, Tel. 258269; "Avellaneda", N. Avellaneda 1650, Villa Nueva. Día y noche: "Rosario", Bandera de los Andes 1470, San José, Tel. 260268; "Ulagnero", Urquiza y Godoy Cruz, Villa Nueva, Tel. 262849; "Chimpay", Adolfo Calle 1810, Barrio Unimev; "Rodeo", Carril Nacional 6085, Rodeo de la Cruz, Tel. 17; "Bermejo", Carril Mathus Hoyos 3318, Bermejo, Tel. 260209.

**San Martín.** — Hasta las 24: "Lourdes", Godoy Cruz y Pirovano; "Santa Ana", Isidoro Busquets y Buenos Aires, La Colonia. Día y noche: "Tucumán", Tucumán y Mitre, Tel. 22714.

**Palmira.** — Día y noche: "Güemes", Libertador 401, Tel. 86.

**Luján de Cuyo.** — Día y noche: "Luján", Sáenz Peña y Norton, Tel. 980746.

**Maipú.** — Día y noche: "Ozamis", San Martín 11, Tel. 972054.

**General Gutiérrez.** — Hasta las 24: "Seguí", Maza 213, Tel. 972305. Día y noche: "Berra", Ozamis 471, Tel. 972605.

**Junín.** — Día y noche: "Mitre", Mitre 567, Tel. 18.

**La Paz.** — Día y noche: "Las Chacritas", Belgrano y 25 de Mayo, Tel. 36.

**Rivadavia.** — Día y noche: "Jurado", San Isidro 1313, Tel. 42379.

**Tunuyán.** — Día y noche: "Ramírez", San Martín 1242, Tel. 2357.

**Tunungato.** — Día y noche: "San José", Belgrano 598, Tel. 8050.

**Eugenio Bustos.** — Día y noche: "Santa Teresita", San Martín y B. Quiroga, Tel. 3.

**La Consulta.** — Día y noche: "Virgen de Luján", Ejército de los Andes 509, Tel. 28.

**Santa Rosa.** — Día y noche: "Santa Rosa", Ruta 7 s/n., Tel. 27.

**Las Catitas.** — Día y noche: "San Andrés", Ruta 7 s/n.; "Del Pueblo", avenida Eulalia Calderón s/n.

**La Dormida.** — Día y noche: "La Ruta", Ruta 7 s/n.; "Del Pueblo", avenida Remo Falciani s/n., Tel. 21.

**Villa Atuel.** — Día y noche: "Lourdes".

**San Rafael.** — Hasta las 24: "Gómez", San Martín y Belgrano, Tel. 22007. Día y noche: "Americana", Mitre 43, Tel. 21592; "Constitución", Alem 565, Tel. 25196.

**General Alvear.** — Día y noche: "Independencia", Libertador Sur 80, Tel. 2675.

**Malargüe.** — Día y noche: "San Antonio", San Martín 530, Tel. 47.

### Provincia de San Juan

**Capital.** — Hasta las 24: "Don Bosco", Rawson esquina 9 de Julio, Tel. 29900; "Molina", Necochea 1221 Norte, Concepción; "Santa Rita", Mendoza 301, Villa Rachel, Rawson; "Suárez", Mendoza 951, Chimbas; "Cejas", Esteban Echeverría 404 Sur, Desamparados. Día y noche: "Plana", General Acha 199 Sur, Tel. 24514; "San Juan", España 1467, Villa del Carril, Tel. 28366; "Formosa", Salvador María del Carril 621 Norte, Concepción, Tel. 26005; "Rivadavia", San Martín esquina Ameghino, Desamparados, Tel. 22320; "Santa Anita", Comandante Cabot 2701, Rivadavia.

**Pocito.** — Día y noche: "Riveros", Maurín 992, Villa Aberastain.

**Caucete.** — Día y noche: "Avenida", Diagonal Sarmiento 610.

**Albardón.** — Día y noche: "Luna", Santa María de Oro y Mitre.

**Jáchal.** — Día y noche: "Del Pueblo", Echegaray y Florida.

### Provincia de San Luis

**Capital.** — Día y noche: "Lourdes", Pringles 949, Tel. 24553; "Muzaber", Quintana 210, Tel. 23507; "Suárez", Estado de Israel 2185, Tel. 23690.

**Ciudad de Mercedes.** — Día y noche: "El Cóndor", Pedernera 390; "Gargiulo", Mitre 864, Tel. 1545; "Avenida", Mitre 140, Tel. 1730.

# *Arizu 4-Huracán (S. R.) 1*

En el primer encuentro de la noche Arizu Villa Atuel derrotó categóricamente a Huracán de San Rafael por cuatro goles contra uno.

Desde el comienzo fue más el conjunto de Arizu que en base a la buena labor que cumplieron sus hombres en el medio campo especialmente González y Monárdez que rotando continuamente y merced a combinaciones llegaban con relativa facilidad al arco defendido por Pollero.

Por su parte Huracán agrupó mucha gente en el medio campo y la defensa dejando como única arma ofensiva el contragolpe, pero éstos siempre eran fácilmente contrarrestados por la defensa del conjunto de Villa Atuel, donde Miguel Angel Villegas se convirtió en su mejor hombre.

Ese superior accionar de Arizu dio sus frutos a los 31 minutos cuando Monárdez paró de pecho un envío aéreo desde la derecha y con remate suave derrotó a Pollero.

Un minuto más tarde Montaña eleva la diferencia a dos, marcador con el que concluyó el primer tiempo.

En el complemento los cambios introducidos variaron el trámite del encuentro que por momentos se hizo muy enredado e impreciso, no obstante fue el conjunto de Villa Atuel, quien siguió predominando y logró aumentar las cifras a los 34 minutos por intermedio de Muñoz, quien desde fuera del área sacó un violento remate que dejó sin chance a Pollero.

Reaccionó un poco Huracán y a los 40 minutos disminuye la ventaja por mediación de Volpi. Sobre el final y cuando todo lo manejaba cómodamente Arizu Villalba llevó el cuarto gol, conquistado por González.

### Síntesis

**Arizu Villa Atuel** (4): A. Tasare; A. Díaz, O. Freire, J. Orozco, y M. Villegas; R. González, R. Paolantonio y N. Monárdez; A. Paiva, P. Montaña y O. Castillo. DT.: Alejo Cebrián.

**Huracán San Rafael** (1): E. Pollero; R. Oliva, G. Matos, C. Rodríguez y R. Ojeda; R. Babuci, N. Aballay y S. Pérsico; A. Quiles, J. Ureta y H. Agüero. DT. Eleazar Tercilla.

**Arbitro:** Patricio Fernández. J. L. Julio Talfiti y Miguel Zabala.

**Goles:** Primer tiempo a los 31 minutos Monárdez y 32 minutos Montaña (A.V.A.). Segundo tiempo 34 minutos Muñoz (AVA) 40 minutos Valbi (HSR) y 45 minutos González (AVA).

**Cambios:** D'Alessandro por Montaña, Pinelas por Tazare, Muñoz por Monárdez y Contreras por Castillo en Arizu Villa Atuel, Núñez por Babuci y Yáñez por Agüero en Huracán de San Rafael.

# Núñez logró superar por puntos a Haidar

Fácil y apabullante victoria de Hipólito Segundo Núñez (57,800 Kg.), número 1 del escalafón nacional de la categoría pluma, sobre el mendocino Roberto Haidar (56,500 Kg.), en el combate disputado anoche en el estadio "Pascual Pérez".

Un enfrentamiento tremendamente dispar. 64 combates del profesional salteño con 56 victorias, 4 empates y 4 derrotas contrastan notoriamente con las 14 de nuestro comprovinciano que solamente vio su diestra en alto en 8 ocasiones, dos empates y dos derrotas por las vía expeditiva.

Esta diferencia de oficio quedó en evidencia no bien sonó el timbre dando por iniciado el combate. Núñez, fuerte agresivo, seguro de sus fuerzas buscó el centro del ring e inició un ataque que obligó a Haidar a replegarse continuamente sin pensar siquiera en la réplica y sólo buscando la forma de eludir los envíos del salteño.

El dominio de Núñez fue absoluto. Con vergüenza profesional y buena dosis de valentía, el mendocino supo zafarse de los fuertes envíos de su rival girando continuamente con ágiles piernas hasta que en los últimos raunds, sin esos desplazamientos veloces quedó a merced del ataque de su adversario que en ciertos momentos dio la impresión que el combate se definiría por la vía del nocaut.

El combate no satisfizo por la neta superioridad de Núñez que también dicho sea de paso no cumplió una brillante labor, si nos atenemos al lugar destacado en el ranking, ya que no supo definir una lucha que le fue ampliamente favorable.

El jurado falló así: Enrique Scaloni 100/97 y José Rodríguez Toro 100/94. LOS ANDES 100/93. Arbitró Omar Dris.

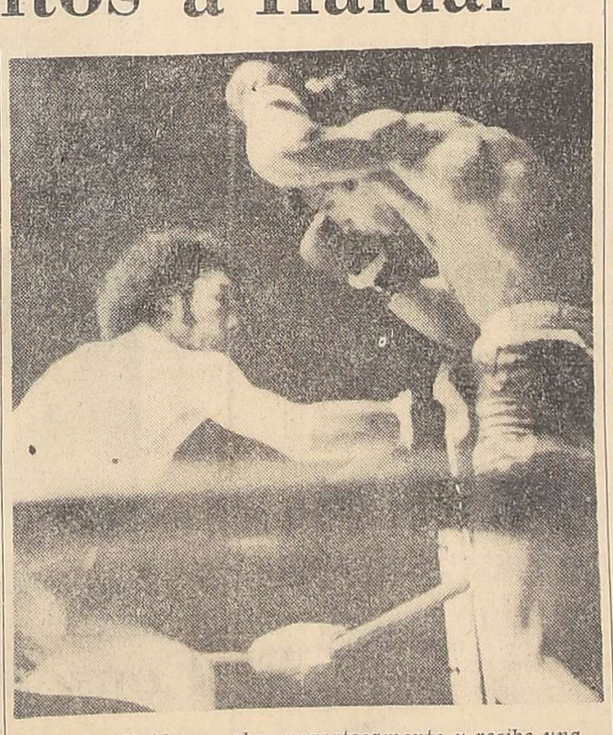

*Roberto Haidar se abre aparatosamente y recibe una derecha plena en la zona baja. Magros recursos exhibió el pugilista mendocino.*

### Los preliminares

Se realizaron tres combates entre aficionados, los dos últimos por el torneo selectivo mendocino, para la preselección nacional a Moscú.

En el primero combatieron José Luis Vergne (Tunuyán) y Eduardo Estrada (Barrio San Martín), categoría pluma. Venció ampliamente por puntos Vergne que por momentos sometió a duro castigo a su adversario. Arbitro Raúl Nahim.

Por el certamen selectivo y en categoría gallo brindaron un excelente combate Oscar "Rocky" Flores (Lectoure) y Patricio Gil (Rodeo del Medio). Con mejor línea combativa Flores se hizo acreedor a la victoria frente a un rival que lo exigió severamente. Sobre el final prevaleció el representante de Lectoure. Arbitro Rolando Rodríguez Papini.

En categoría medio mediano liviano, Luis Carmona (Godoy Cruz) se clasificó al vencer por puntos a Rafael Gorosito (Miguel García). Estimamos que hubo un fallo erróneo porque Gorosito ganó el asalto inicial y empató los dos restantes. Empero se dio el triunfo a Carmona, que pareció llegar más entero al término de la lucha. Arbitro, Francisco Morillas.

Recaudación: $ 5.440.000.

## Torneo "Alejandra Houlné"
# San Martín, Talleres y Universidad en la punta

Se disputó anoche la penúltima fecha del certamen "Alejandra Houlné" de básquetbol femenino. En el estadio de YPF, y en primer cotejo Independiente superó a AMSA 45 a 24, mientras que en el partido de fondo San Martín doblegó a Andes Talleres 44 a 41. Con este resultado se produce un triple empate en la punta entre San Martín, Talleres y Universidad. El próximo cotejo se jugará el martes venidero entre Talleres y Regatas. Acotemos que en primera "B" ya es virtual campeón Olimpia.

### Triunfo de Universidad

Universidad Nacional de Cuyo logró un triunfo importante ante Regatas, por 40 a 33, que ahora lo coloca con posibilidades de llegar al título junto a Andes Talleres y General San Martín.

El comienzo de las acciones mostró a dos equipos cautelosos; pero fue la "U" el que llegó rápidamente al tanteador, merced a la distribución en el juego de Carrique - Romieux, que fueron culminados por la media distancia de la primera en mención.

Regatas, no consiguió de ninguna manera superar a su rival, pese a que trató de imponer su estilo, vía Gisselle Ruttimann, único elemento rescatable en esa jornada, por el equipo del lago. La primera parte la ganó Universidad 21 a 15.

En la segunda fracción, no varió el panorama; en el equipo verde de Universidad, Sandra Giaquinto, su más efectivo valor, desequilibró a la defensa rival, y no convirtió más puntos, quizás por la falta de serenidad bajo el tablero, o la poca predisposición del quinteto verde, por conseguirlo; ya que las ventajas estaban dadas. Regatas, siguió inmerso en sus imperfecciones, tratando de salir de ese accionar, aplicando la voluntad de algunos de sus piezas, que esta vez no funcionaron.

**U.N.C.** (40): M. Carrique 8, A. Romieux 5, G. Isolar, S. Giaquinto 15 y S. Pinter 2 (F. I.); L. Mozi, A. Carrique y A. Fondere 10. D.T.: Raúl Brioude.

**Regatas** (33): H. Villegas, C. Ruttimann 2, G. Ruttimann 14, L. González y S. Pozo 6 (F.I.); S. Alvarado y J. Ruttimann 9. D.T.: Osvaldo Coll.

Arbitraron Enrique Rodríguez y Guillermo de la Vega.

### Ganó Lavalle

Por el torneo de primera "B", Centro Deportivo Lavalle se adjudicó otra victoria frente a Pedro Molina por 40 a 39. El quinteto norteño, logro su victoria en un partido intensamente disputado y de alternativas cambiantes, en la supremacía, para uno y otro quinteto en el marcador.

En el segundo tiempo, no varió el trámite del encuentro, pero Lavalle ajustó más la marca en su defensa, y sumado a la salida en Pedro Molina de una de sus más peligrosas y efectivas reboteras, logra un pequeño respiro en el dominio del balón; pero las chicas de Guaymallén no le fueron en zaga y a la falta de efectividad bajo el tablero, se aplicó la media distancia, que le dio sus frutos, fue así como la pitada final encuentra ganador a Lavalle por un punto, y se quedan con la victoria, que no tuvo hasta ese momento un claro ganador por la paridad en las acciones, ya que el triunfo pudo ser para uno u otro bando.

*Escena del partido jugado en YPF., entre los primeros equipos de Talleres y San Martín.*

**Pedro Molina** (39): E. Alonso 11, G. González, M. Alonso 10, M. Delgado 2 y A. Padilla 4 (F.I.); S. Quintana 12 y V. García D.T.: Ricardo Fernández.

**Lavalle** (40): E. Miniño 3, S. Chacon 2, E. Van de Loo 14, P. Suárez 11 y B. Escudero 4 (F. I.); P. Apugliese, M. Basilotta, A. Fernández y M. Videla 6. D. T.: Oscar Hernández.

**S.U.P.E.**
SINDICATOS UNIDOS PETROLEROS DEL ESTADO
— Filial Mendoza —

**Asamblea de Pre-Adjudicatarios del BARRIO SUPE CARRODILLA**

S.U.P.E. Filial Mendoza pone en conocimiento de todos los inscriptos en el BARRIO CARRODILLA, que el próximo SABADO 1º DE MARZO a las 9 HORAS en el local de SUTIAGA, calle Corrientes 237 de la ciudad de Mendoza, se realizará la ASAMBLEA DE PREADJUDICATARIOS oportunamente convocada por Comisión Directiva, para tratar el siguiente:

ORDEN DEL DIA

1º) Lectura del Acta de la Asamblea de fecha 15 de septiembre de 1979.
2º) Informe sobre propuestas presentadas por las Empresas Constructoras participantes del Acto Licitatorio para la construcción de viviendas del BARRIO SUPE CARRODILLA.
3º) Toma de decisión sobre la adjudicación del contrato de construcción.

Se ha dispuesto una hora de tolerancia para iniciar la Asamblea.

Comisión Directiva recomienda a los compañeros, dada la importancia de esta Asamblea PUNTUALIDAD EN LA CONCURRENCIA.

FEBRERO/80

JUAN R. ACOSTA
Secretario de Prensa
SUPE - Filial Mendoza

ANTONIO CASSIA
Secretario General
SUPE - Filial Mendoza

29 2 F 78335 29 2